Ta-Kung-Pao
342 Hennessy Road
Hong Kong
督印人　費彝民
第二萬四千五百號
地址：香港軒尼詩道三四二號
電話總機：七二八二一一
今日出紙兩大張　零售每份港幣一毫
香港有利印務有限公司承印

大公報

毛主席語錄

學習我們的歷史遺產，用馬克思主義的方法給以批判的總結，是我們學習的另一任務。我們這個民族有數千年的歷史，有它的特點，有它的許多珍貴品。

文革期間進行發掘　最近完成　骨架完整

山東發現巨大恐龍化石

是目前世界上鴨嘴龍化石最大一具

經鑒定爲鴨嘴龍科的新屬、新種，屬距今一億年左右動物　從腳趾到頭頂高八米，從嘴至尾長近十五米，距今約一億年左右，對山東東部白堊紀晚期地層劃分提供了可靠的依據。

【新華社北京一九七二年一月二十一日電】我國地質工作者在山東省發現了一具巨大的恐龍化石。經有關部門鑒定，這具恐龍化石爲鴨嘴龍科的新屬、新種。它的發現，不僅豐富了這類古生物的研究內容，對山東東部白堊紀晚期地層劃分也提供了可靠的依據。

一九六四年八月，我國的一個地質隊在山東省諸城縣進行地質調查時，發現了一些恐龍化石。無產階級文化大革命中，在當地幹部和貧下中農的協助下，有關地質部門和科研單位的地質、古生物工作者，和工人羣衆一起，進行了大量的發掘工作，終於在最近得到了這具巨型恐龍的完整骨架。

鴨嘴龍是中生代白堊紀晚期（距今約一億年左右）的一種能用後肢行走的動物，以植物爲食，生活在湖沼地區的水中和岸邊。在此以前，我國曾在山東省萊陽地區發現過一具近五米高的同類化石。這次發現的恐龍化石，從腳趾到頭頂高達八米，從嘴至尾長近十五米，據了解，是目前世界上已經發現的鴨嘴龍化石中最高大的一具。

（鴨嘴龍介紹及恐龍照片在第二版）

對研究我國古代社會提供新科學依據

河南發現重要文物

這次出土甲骨文是解放後出土數量最多一次

西漢陶風車的發現有利於對古代農機史研究

【中國新聞社鄭州二十日電】河南省最近幾年發現和發掘出一批重要歷史文物，對研究我國古代社會的政治、經濟、軍事、文化情況，提供了新的科學依據。

一九七一年十二月，我國考古工作者在安陽小屯「殷墟」遺址中，發掘出二十一片占卜用的完整的牛肩胛骨，其中六片有文字，最多的一片上有六十多個字，是關於商代王室祭祀的記載。解放前在「殷墟」發現和發掘出不少刻有文字的龜版和骨片，但大部被帝國主義者及蔣介石匪幫掠走。解放後，雖然在鄭州、安陽等地發現過，但數量不多。這次「殷墟」出土的甲骨文，是解放後二十多年來數量最大、字數最多的一次，爲研究商代奴隸社會的情況，提供了新的重要資料。

一九七一年五月至十二月，河南省博物館先後兩次在淅川縣王崗發掘了一處原始社會文化遺址。這處遺址，有仰韶、屈家嶺、龍山文化三層遺存相疊壓的地層關係。除屈家嶺文化的房基、燒陶窰外，還在一些墓葬內出土了陶器、石器、骨器等生產工具和生活用具達一千五百餘件，其中有一淺黃色的三足陶鼎，鼎體似蠕形，三足扁而寬，是這一時期出土的陶鼎中少見的器形。這些文物，爲研究原始社會的歷史提供了新的科學資料。

一九六八年八月，在溫縣一處商代奴隸主墓葬中出土了一批青銅器，有鼎、斝（編者註：音假，古代一種玉杯）、觚（音孤，古代一種酒器）、博、鐃（音撓，古代的軍樂樂器）、戈等六十三件。其中鼎、斝的腹外壁鑄有直立展翅的鴞（音鴞，一科鳥名）紋三組，紋飾奇特，頗爲罕見。這些精緻的生活用具、樂器和兵器，都是當時勞動人民智慧的結晶。這批青銅器的發現，爲研究商代社會情況和青銅工藝增添了新的資料。

一九七一年十一月，在新鄭縣城關公社白廟蘿大隊「鄭韓故城」遺址（春秋時期鄭國和戰國時期韓國的都城均在此。公元前三百七十五年鄭爲韓所滅。公元前三百七十五到前二百卅年韓國在此建都）的外廓城發現了韓國的戈、矛、劍等青銅兵器一百多件。這些兵器有的至今還很鋒利，不少帶有銘文，記有製作年代和監造者、負責冶鑄者的名字，反映了兩千二百多年前我國青銅冶鑄的高度工藝水平。

一九六九年十二月，在濟源縣軹城鎮發掘了一批漢代墓葬，其中西漢晚期墓葬中有一組八個釉（器表面有光彩的一層）陶樂舞俑（音湧，古時殉葬用的木偶或泥偶），還有持盾武士俑、騎馬武士俑，放牧雞鵝的僮俑等，內有一個陶風車和碓（音對，舂米器具）模型，車旁並站有揚風車的陶俑和踏碓俑。陶風車的發現，反映了我國在西漢時期已經使用風車。風車的發明是我國古代勞動人民在生產鬥爭中的創造，這一發現，爲研究我國古代農業機械史提供了可靠的資料。在另一座漢墓中還發現一株通體施釉陶樹，即古代傳說中的扶桑樹，陶樹頂部立一金烏，樹身黃色，樹上有九枝，枝上有猴子、禽鳥和蟬，樹座呈三角錐體，座上有人、奔獸、飛蟬、山巒、花木等，造型生動，是一位不知名的漢代藝術家的富有浪漫主義的創造。一九七〇年九月，在鄭州市新通橋附近發掘出用一百三十塊空心磚砌成的漢墓，空心磚上有四十多種模印圖案，題材除常見的圖案外，還有樂舞、騎術、車騎出行、械鬥、鬥牛、鬥雞、乘龍、刺虎、熊鬣等，這些圖案構圖簡練生動，不僅揭示了封建統治階級的奢侈生活，也反映了我國漢代勞動人民的藝術成就。

一九七一年一月，在洛陽東關發掘的一座東漢墓，長三十三米，寬九點九米。墓中出土有銅車器六十八件，玉器四十二片，陶俑、陶明器等五十餘件。在墓道內發現殉葬者骨架十具，有些骨架作掙扎狀，顯係強迫致死。殉葬者在四至六歲的四具，十至十五歲的二具，卅至四十歲的四具。這一血淋淋的事實，充分暴露了封建統治階級的殘酷，爲我們提供了研究東漢社會情況和進行階級教育的材料。在洛陽市關林等地發掘的唐墓中，還出土了大批三彩釉陶馬、駱駝、牽馬俑、牽駱駝俑，其中有一組釉色瑩潤、造型生動的黑彩馬，是已發現的唐三彩中僅有的。還有一座唐代坐俑釉色鮮艷，形態逼真，是唐俑中少見的。在焦作市發現的一組元代雜技陶俑，有奏樂、吹口技、舞蹈等，姿態優美，生動逼真。

波多黎各社會黨派團訪華抵北京

王國權等人在機場迎接

【新華社北京一九七二年一月二十日電】應中拉友協邀請，由波多黎各社會黨總書記胡安·馬里·布拉斯率領的波多黎各社會黨代表團於十九日乘飛機到達北京。代表團團員有波多黎各社會黨主席胡里奧·比維斯，團員還有阿爾貝托·佩雷斯和米格爾·卡夫雷拉。

對外友協負責人王國權以及中拉友協和有關方面負責人馬家駿、胡立鵬等前往機場迎接。

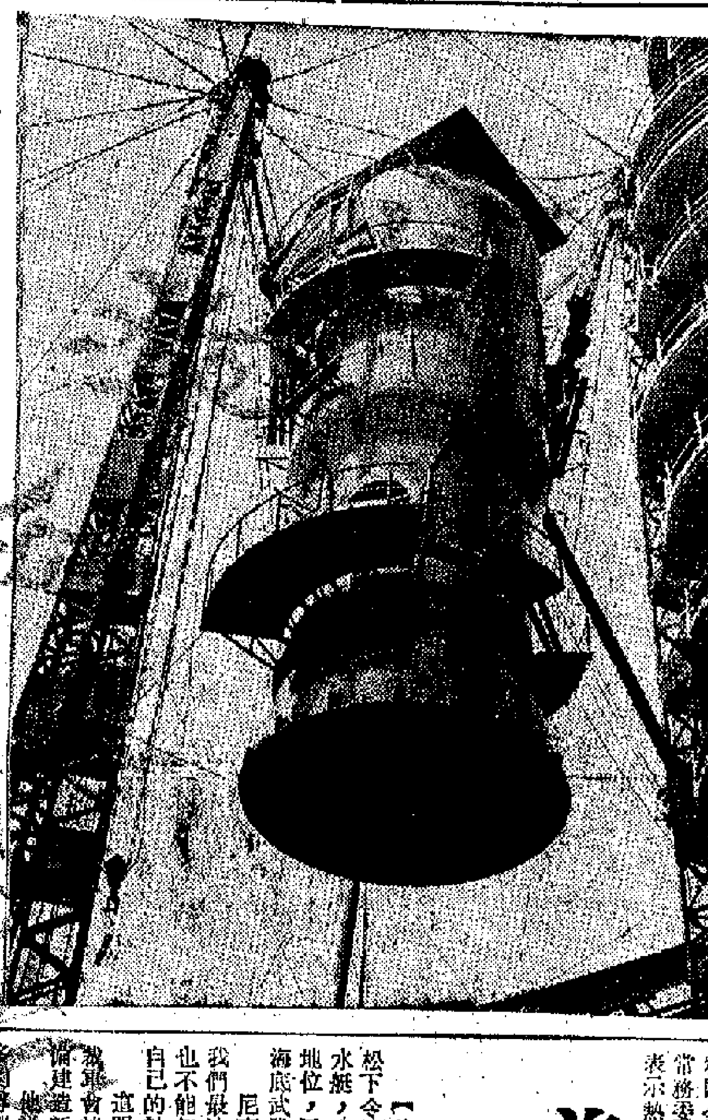

北京西郊正在興建中的一處石油化工基地

在北京西郊，一座大型的石油化工基地正迅速成長起來，這就是建設中的北京石油化工總廠。三年前建廠地點還是荒山野嶺，如今一座座高大煉油塔和化工裝置巍然矗立，輸油管縱橫交錯，圖爲二百六十噸重的催化裂化反應器正在進行整體吊裝。（原載一九七二年一月號「人民畫報」）

郭沫若宴法議員團

稱讚中法友好關係

法客人強調進一步發展兩國多方面關係

【據新華社北京一九七二年一月二十日電】全國人民代表大會常務委員會副委員長郭沫若，今天晚上舉行宴會，熱烈歡迎法國國民議會外交委員會主席德布羅伊率領的法國國民議會外交委員會官方代表團全體成員。

法國駐中國大使馬納克和夫人，以及大使館外交官員應邀出席了宴會。

郭沫若副委員長和德布羅伊主席先後在宴會上講話。

郭沫若副委員長在講話中代表中華人民共和國全國人民代表大會常務委員會向法國貴賓表示熱烈的歡迎。他說：中法兩國雖然地處兩洲，距離遙遠，但我們兩國人民的友誼卻如近在比鄰。中法兩國在一九六四年根據和平共處五項原則建立了正式的外交關係，到現在已整整八年了。八年來在雙方的共同努力下，我們兩國之間的良好關係日益發展，兩國在經濟、貿易、科學、文化等方面的關係不斷擴大，人員往來不斷增多，兩國議會間的關係也得到了發展。

德布羅伊主席在講話中說：「貴國同胞在爭取解放的鬥爭以及在爭取發展的努力中所表現出來的勇氣，貴國的數千年文明以及不斷尋求鞏固的我們兩國間相當古老的經濟聯系和人員來往，都很自然地加深着法國人民對中國人民所懷有的自發的同情感。」

德布羅伊主席說，我們熱切地希望這次訪問將有助於發展、擴大和加強我們之間的友好交往，進一步促進我們兩國在經濟、文化等多方面的關係。你們的熱情接待也鼓舞我們這樣去想。他說，我們希望這次訪問將加深我們的諒解並使我們能夠更好地了解偉大的中國人民，更好地讚賞中國人民取得的成就。

宴會前，郭沫若副委員長等會見了德布羅伊主席等法國貴賓，同他們進行了親切友好的談話。會見時，馬納克大使和夫人在座。

美機歎造潛艇導彈

與蘇聯在海洋爭霸

【美聯社華盛頓二十一日電】美國總統尼克松下令迅速發展一種新型的更厲害的導彈發射潛水艇，這項命令的目的顯然在於對蘇聯保持優勢地位，同時也是要刺激蘇聯同美國簽訂一項有關海底武器的協議。

尼克松昨天向國會發表國情咨文說，「正當我們最迫切地需要對準備加以管制的時候，我們也不能忽略下列的事實，那就是別人正在朝他們自己的軍事力量作出重大的進展」。

這明顯地是對蘇聯表示，除非在維也納舉行的限制戰略武器會談中達成令人滿意的協議，否則，美國準備建造新型的海底導彈發射體系。

他說，「我最近指示國防部發展一項建造更多的導彈發射潛艇計劃，這些潛艇載有新型的更加有效的導彈。」

海底導彈發射體系包括發展一種新型的潛水艇和一種新型的導彈兩個部份，這種新型導彈射程約六千哩，是美國現有的「北極星」和「海神」導彈射程的兩倍。

有了這麼遠的射程，潛水艇甚至不離開美國水域，都可以蘇聯爲目標。因此蘇聯要加強潛水艇阻遏力量，就更加複雜多了。

【美聯社華盛頓二十一日電】美國商務部今天發表國民生產報告。報告表示，美國經濟在一九七一年全年的表現令人失望。一九七一年美國經濟平均增長率爲百分之二點七，遠遠低於減少失業所需的比率。

尼克松炸提法案

干涉港口大罷工

承認經受不起罷工打擊

【美聯社佛羅里達州基比斯開二十一日電】美國總統尼克松今天宣佈一項法案，旨在停止太平洋海岸的碼頭工人罷工。

他說，「西海岸碼頭工人罷工是一個範例，表明美國今後不可能，也受不了這種不負責任的罷工」。

尼克松去年十月利用聯邦權力將國際碼頭工人和倉庫工會會員對太平洋海事協會的罷工暫停了八十天。這項命令耶誕日已滿期。

岸信介離台

曾與蔣介石見面

【路透社台北二十一日電】日本前任首相岸信介今天結束了在這裏的兩天訪問，其中包括同蔣介石討論了五十分鐘。他已離開台北。

岸信介曾同張羣、嚴家淦、蔣經國，以及李國鼎等會談。會談的詳情未透露。

本報特稿

美蘇分別趕建航空母艦

兩個超級大國爭霸海洋的又一具體反映

典耀文

美國總統尼克松的國情咨文，在提到軍事預算時，略微透露了一些有關五角大樓增加海軍軍事撥款的情況，這是美蘇兩個超級大國爭霸海洋的又一個具體反映。

最近幾年來，尤其是中東「六日戰爭」之後，蘇聯海軍不斷加強活動，引起了注意。首先是蘇聯的黑海艦隊穿過韃靼尼爾海峽進入地中海，其次是蘇聯的遠東艦隊南下，向西進入印度洋。去年九月，蘇聯艦隊突然駛到夏威夷附近演習，對於曾經遭受過「珍珠港事件」的美國形成了巨大刺激，十月，又一支蘇聯艦隊隨着柯西金到古巴活動。

緊接着，印度在去年年底侵略巴基斯坦時，出現了美蘇兩國艦隊在印度洋上的對峙局面。美國核母艦「企業號」脫離印度支那戰爭，駛離北部灣，穿過馬六甲海峽，駛到孟加拉灣一帶恐嚇。同時，一批蘇聯艦隻也兼程自海參威軍港南下，增援原已在印度洋內活動的蘇聯艦隊。印度洋上的新風雲，就更加顯示出美蘇在海洋上的爭奪正在一天天擴大。

新興的蘇聯海軍，在艦艇[illegible]壓倒美國海軍，但是在某個方面，它已形成了一些特點。它的潛艇數量超過了美國，其他各種艦艇的艦齡一般比美國海軍艦艇少，因而速度較快、火力較大。它過去沒有航空母艦，現在已經有了兩艘（載直升飛機），派在地中海活動。它過去沒有海軍陸戰隊，現在則也有了以「海上步兵」爲名的陸戰隊配署在海軍中。

五角大樓針對着這一情勢，早就有了一個以二十五年時間將全部軍艦分年換新的計劃，這個計劃共需七百五十億美元，每年合三十億美元。但是，海軍部對於計劃的執行很不滿意，因爲最近幾年就拿不到三十億美元的造船經費。造成這一現象的，有三項原因：一、美國經濟拮据見肘；二、五角大樓三軍對撥款的爭奪，各自強調本身的重要性；三、撥給海軍的經費，大部分消耗在越南戰爭的需要中。

就在最近一次，在尼克松發表國情咨文之前[illegible]約時報」在一月十七日發表了一篇軍事專家論評，文中宣稱，蘇聯已經着手建造大型航空母艦。很明顯，這一篇論評乃是美國當局爲了增加海軍撥款，加強在海洋爭霸，先作輿論準備的一個步驟。

據「紐約時報」這篇論評說，蘇聯的黑海港口尼可拉耶夫的造船廠，目前正在興建一艘巨大軍艦的船體，甲板而且開有準備裝載飛機升降的電梯用的大穴，另外還有大型儲油庫等。這艘軍艦大約在兩三年後完成，噸位約爲兩三萬噸，與美國現有的艾塞克斯級航空母艦級別相埒。

美國專家把它判斷爲蘇聯的[illegible]母艦，有下列理由：

一、蘇聯已有的兩艘直升飛機航空母艦「莫斯科」號、「列寧格勒」號，都是在尼可拉耶夫造船廠造的。

二、甲板上有大穴，說明此船不是大型油船。而且，這個大穴比「莫斯科」號、「列寧格勒」號甲板上的穴都大，證明它不是只供直升飛機使用的。

三、如果是油船，船形是深倉之上單形甲板，此船則有甲板多層，是軍艦形。

四、蘇聯正在加強海上軍事力量，因此，增添大型航空母艦的可能性是完全存在的。

又據美國在這方面的專家判斷，蘇聯使用在這種航空母艦上的飛機，可能採用「VSTOL式」飛機，即垂直起落式飛機。換句話說，它把直升飛機的性能和一般軍機的性能結合起來使用。不過，由於飛機垂直離船時需要的能量太大，燃料消耗多，續航力不遠。

美國的航空母艦十年前有二十四艘，近年因船齡已老、經費不足，現在只剩下十六艘。除了「企業號」一艘是核動力之外，還有兩艘核母艦在建造中。另以十億美元爲經費，建造第四艘核母艦，本來是海軍部的願望，但因遭到各方面反對，而遲遲未能實現。

現在，尼克松宣布了製造這艘軍艦的計劃，因而形成了美蘇兩個超級大國趕製大型航空母艦的情勢。這就說明美蘇對於海洋的爭奪更爲加緊了。

本報特稿

西歐與美日的三角關係

——看英國加入共同市場之四

李捷

由六國擴大爲十國的共同市場，定於今天在布魯塞爾舉行簽字儀式。英國首相希思將親自到場簽署，和英國一同簽署加盟條約的還有丹麥、挪威、愛爾蘭。

這一份加盟條約及其附件長達六千七百頁，條約正文翻譯成八國文字，還有原有的羅馬條約以及有關的規約文件，均須翻譯成新加盟的四國文字，單是翻譯工作就足夠一大批人員忙碌的了。共同市場委員會秘書處動員了八十多位翻譯，加上電腦，上月耶誕和今年的新年假期也取消，日夜趕譯這一大堆文件，到一月十八日晚方全部趕完。

英國等四國加入共同市場的第三次談判從一九七〇年六月三十日開始，經過了十九個月，其中部長級談判四十一次，次長級談判[illegible]，兩個級別官員的交涉達一千多小時。其中英國的部長級談判三十八次。一月二十一日，十國代表和共同市場委員會會議，批准條約的正文，二十二日舉行簽字儀式。從這次加盟交涉之繁、條文之多，都可說是歷史上罕見。據說條文之嚕囌、難讀，四國加盟的條件及過渡期的細節均由條文規定，由於技術內容過細，除專家外一般人都讀不懂。

擴大的十國共同市場人口有二億六千萬，超過了美國和蘇聯，國民總生產（GNP）每年爲六千四百億美元，僅次於美國（九千八百億美元），大於蘇聯（四千餘億）和日本（二千億）的一個不可忽視的共同體。也是對美國、蘇聯和自稱爲「經濟大國」的日本的一大挑戰。由於世界局勢的這一新的變化，今後不僅僅在政治上，西歐將同美國、蘇聯爭衡，在經濟上和外貿上由於十國的鋼鐵、汽車和金屬礦藏都超過了美國、日本，必然是美日的大敵。

因此，在最近的美國聖克利門會談上，尼克松和日首相佐藤都把對付共同市場的「威脅」當作一個主要的話題，就是說，日美之間除了會談雙方之間的經濟矛盾，進行轉嫁危機與反轉嫁的鬥爭外，由於形勢所迫，對付擴大的共同市場問題也列入兩國的會談範圍。日本報刊把西歐十國共同體稱之爲新的「歐洲帝國」、「世界第四極」，說明擴大的共同市場對美日的對外貿易和經濟發展都構成了強烈的陰影。

英國以一九七三年爲目標，同共同市場進行了關於包括農產品貿易在內的減低關稅的談判。這一談判目前已進行了兩個回合，由於共同市場的態度堅強，雙方迄未達成協議。美國知道，英國加盟共同市場之後，共同市場的實力加強，以歐洲爲整體的經濟更加鞏固，對美國會更加不利。

爲了打破共同市場的封鎖性，美國想利用日本共同對付。據「朝日新聞」透露，美國國務院的一些官員表示，由於擴大的共同市場的出現，「美日關係將從矛盾轉向進一步的協調」。這一「協調」就是兩國合力對付西歐。日美兩國官員現在一再叫嚷「重建自由貿易體制」，進行新的世界貿易談判」。去年十一月美國助理國務卿特爾澤在退任之前對日本記者說：「日美經濟關係今後將進入新的篇章，緊張的時期已經過去了。」他所指的日美經濟新篇章，就是前述用「重建自由貿易體制」，用新的世界貿易談判來對付十國共同市場。

日本也有同樣的看法，日本財界和一些經濟學家已提出「全面降低關稅」的口號，看來這些就是美日對付共同市場的共同戰略之一。鑒於西方世界的多極分化和保護貿易主義的抬頭，英國的加盟，和共同市場今後必將以十國地區貿易列爲優先，日本認爲今後只能用多角的貿易交涉和全面降低關稅來打破共同市場的貿易壁壘。

英國等四國加盟共同市場之後，對美國、日本的影響很大。一九七〇年共同市場六國的輸出總值爲八百六十一億美元，加上英、丹、挪、愛的出口總值，即爲一千一百二十一億美元，同年美國的出口總值爲四二六億元，日本爲一百九十三億美元，兩者相差很大。尤其日本，對外貿易佔據本國經濟重要位置，西歐擴大貿易壁壘並全力加強輸出後，日本外貿將會受到新的打擊。

美元貶值和日圓大幅度升值後，沉重打擊了日本的經濟和出口貿易。目前美日剛剛結束了通貨戰，另一場貿易戰繼續進行，美國要求日本輸入自由化並降低關稅，這個問題雙方談判了許多次，直到這次尼克松—佐藤聖克利門會談仍然在談。日本的造船、海運、家用電器、紡織業已經遭受到「尼克松震盪」的打擊，元氣大傷，估計一九七三年也難以恢復，現在共同市場新的問題又來了。今後西方世界的貿易戰勢將愈演愈烈，爭奪市場、原料的鬥爭也將更加熾熱化。總的來說，這種不平衡發展和面臨的經濟危機越來越嚴重所必然出現的後果。

紅旗　一九七二年　第1期

團結起來，爭取更大的勝利——兩報一刊元旦社論
我們應當相信羣衆　我們應當相信黨——重讀「中國農村的社會主義高潮」的序言和按語
批判修正主義的銳利武器——學習「哥達綱領批判」的一點體會
在實踐中不斷發展對於真理的認識——學習「反杜林論」的一點體會
發揚黨的緊密聯系羣衆的光榮傳統
進一步加強黨的一元化領導
堅決執行三大紀律八項注意
（尚有其他文章多篇）
本期定價八角　港九書店報攤均有發售

繼續徵求本年度訂戶
請早訂閱　仍可從第一期開始供應
全年（十二期）訂費港幣六元五角
港九各大書店、國貨公司均有代訂
香港三聯書店發行　電話：233458

惠刊廣告
請撥電話：
七二六九八〇

津巴布韋人民英勇鬥爭 中國人民深切同情支持

深信加強團結堅持鬥爭定能取得最後勝利

人民日報評論員文章

【新華社北京一九七二年一月二十一日電】「人民日報」一月二十一日發表一篇評論員文章，題目是「津巴布韋人民是英勇不屈的」。全文如下：

連日來，津巴布韋人民舉行大規模的罷工和示威遊行，堅決反對英國和羅得西亞白人種族主義政權的殖民陰謀和英國派人到羅得西亞進行所謂「民意測驗」的騙局。羅得西亞反動當局悍然出動大批武裝軍警，甚至施放催淚毒氣彈，對示威羣衆進行野蠻鎮壓。這一罪行，再次暴露了羅得西亞史密斯政權種族主義的猙獰嘴臉，激起了世界各國人民的憤慨。

英國政府和史密斯反動當局去年炮製的所謂「解決羅得西亞獨立爭端」的「協議」，是一個徹頭徹尾的騙局。英國最近派一伙人到羅得西亞去進行的所謂「民意測驗」，更是拙劣的花招，其目的不過是要裝模作樣，假造「民意」，來欺騙津巴布韋人民和世界輿論，以便推行英國和羅得西亞的殖民陰謀。津巴布韋人民不畏強暴，奮起示威，堅決揭穿和反對這種騙局。他們的英勇鬥爭，給了英國政府和羅得西亞白人種族主義政權一個有力的打擊。

津巴布韋人民的真正民意是什麼？就是要推翻白人殖民統治，實現民族獨立。他們最近舉行的聲勢浩大的示威遊行，就是他們民意的表現。津巴布韋人民的這種意志是不可屈服的。不管英國政府玩弄什麼陰謀，羅得西亞反動當局進行多麼殘暴的鎮壓，都阻擋不了津巴布韋人民反對白人殖民統治、爭取民族獨立的鬥爭。非洲人民和全世界人民站在津巴布韋人民一邊。中國人民一向深切同情和堅決支持津巴布韋人民的正義鬥爭。我們深信，津巴布韋人民加強團結，堅持鬥爭，一定能夠取得最後的勝利。

羅得西亞暴動擴大 續有兩城羣衆抗暴

警察在山城烏姆塔利施暴開槍打死八人

【法新社索爾茲伯里二十一日電】警察昨晚在羅得西亞山城烏姆塔利開槍，打死八名暴動的非洲人，又打傷十四人。

昨晚索爾茲伯里的另一個城市也發生暴動，這個城市是塔法拉，位於白人居住的格林達爾和非洲人居住的地區邊境。

非洲人用石頭投擲房屋和汽車，一輛卡車和一輛拖拉機被燒毀。

有一個時候，羣衆將大樹砍倒堵塞索爾茲伯里和烏姆塔利之間的公路。

與此同時，英國皮爾斯委員會的委員們已在各省進行能否接受英羅獨立解決建議的測驗。他們說，反對這項建議的趨勢仍然很強烈。

英國的委員們曾詢問一羣四百人的非洲人，他們是否可以接受這些條件，這四百人衆口一詞地回答，「不接受」。

在賓比亞洛坑卡里巴，一千多名非洲人拒絕接受英國委員們向他們解釋的解決條件。

【新華社北京一九七二年一月二十日電】索爾茲伯里消息：津巴布韋人民反對英國－羅得西亞協議的鬥爭浪潮不斷高漲，一月十九日，這一鬥爭已擴展到羅得西亞首府索爾茲伯里和其他一些地區。

十九日晚上，數千名居住在索爾茲伯里郊區哈拉里的非洲人湧向街頭，舉行示威遊行，反對英國－羅得西亞協議。史密斯反動當局的警察向示威地點的上空發射照明彈，並且施放催淚瓦斯，用警棍毆打示威羣衆，進行野蠻鎮壓。示威羣衆不畏強暴，進行了英勇反擊，他們向警察投擲燃燒瓶，還用石塊襲擊了一個警察所和反動當局的一座辦公大樓。一些羣衆被警察衝散了，但很快又集合起來，繼續前進。據報道，一批示威羣衆一直前進到接近索爾茲伯里市中心的地方。一位目擊鬥爭場面的非洲人對外國記者說「六年來，人們一直不能表達他們的意見，現在他們要這樣做了。」「人民是憤怒的。他們不要這種解決辦法！」

同一天，在索爾茲伯里以南三百多公里的維多利亞堡，英國「皮爾斯委員會」的兩名委員在這裏進行「民意測驗」的騙人活動。但是聚集在市政廳外面的一千多名非洲人拒絕到裏面去聽他們爲英國－羅得西亞協議辯護，並且堅持要他們從市政廳滾出來。當示威羣衆被問到是否接受「協議」條款時，示威羣衆中立即爆發出「不同意，不同意」的強大吼聲。

英國「皮爾斯委員會」的七個小組目前正在羅得西亞各地對英－羅協議進行「民意測驗」的欺騙活動，他們所到之處，得到的是一致的回答：「不同意！」

安理會在非洲開會 黃華發言表支持

非洲組織要求會議在非舉行十分正當

譴責羅得西亞南非殘酷鎮壓非洲人民

【新華社聯合國一九七二年一月十九日電】中國常駐聯合國安全理事會代表黃華在安理會一月十九日舉行的第一六二六次會議上發言，完全支持非洲國家關於在非洲召開安理會特別會議的正當要求，揭露某些大國公然蔑視和破壞聯合國大會和安理會通過的決議，譴責羅得西亞和南非的反動當局以及葡萄牙殖民當局殘酷迫害和鎮壓非洲人民，並且要求安理會和聯合國秘書處迅速完成在非洲舉行會議的各項準備工作使會議及時召開。

黃華代表說：「中國代表團完全支持安理會在亞的斯亞貝巴舉行特別會議。中國代表團認爲，非洲統一組織要求安理會在非洲地區舉行會議，這是十分正當的，也是非常及時的。它反映了非洲絕大多數國家和全體非洲人民要求聯合國以及安理會更加直接關注非洲目前形勢發展的強烈願望。」

黃華代表強調說：「當前非洲國家和人民維護民族獨立和國家主權的鬥爭以及非洲未獨立地區人民爭取民族獨立和民族解放的運動，正在蓬勃向前發展。與此同時，帝國主義和新老殖民主義仍在對非洲人民的民族解放運動進行瘋狂的血腥鎮壓，對非洲獨立國家加緊進行侵略、顛覆、控制、干涉和欺負，這嚴重地威脅非洲大陸和世界和平和安全。」

黃華代表指出：「對南非種族主義政權的制裁正在遭到日益嚴重的破壞，特別是某些大國公然蔑視聯合國大會和安理會關於制裁的決議，公開宣布破壞制裁的措施。上述行動激起了非洲和世界上絕大多數國家和人民的強烈憤慨。」

黃華代表強調指出：「南非種族主義政權推行所謂『種族隔離』政策，加緊迫害南非的非洲人，處心積慮地製造非洲各族人民之間的矛盾和衝突，妄圖以非洲人反對非洲人，達到分而治之的目的。沃斯特政權在某些大國支持下，對外推行殖民擴張政策。它至今還非法霸佔納米比亞，並勾結葡萄牙殖民主義者和南羅得西亞種族主義者鎮壓莫三鼻給、津巴布韋和安哥拉的民族解放運動，威脅着南部非洲獨立國家的和平與安全。我們認爲安理會有必要響應非洲國家和人民的要求，尊重聯合國大會通過的有關決議，到非洲地區舉行會議，認真討論非洲大陸所面臨的各項嚴重問題，並且根據聯合國憲章的原則採取相應的措施。安理會對此負有不容推卸的責任。某些成員國企圖尋找借口來阻撓安理會在非洲舉行會議的時間，這些都是完全站不住腳的。」

黃華代表說：「由於安理會主席法拉赫先生、各非洲國家代表以及其他一些國家的代表的辛勤努力，小組委員會克服了許多困難，終於在經過協商一致的基礎上，提出了工作報告。我願借這個機會向安理會主席法拉赫先生和以他爲首的小組委員會表示敬賀。」

黃華代表最後要求：「安理會和秘書處應該根據剛才一致通過的決議，迅速完成關於在非洲舉行會議的各項準備工作，以便會議及時召開。」

會議迅速作好準備（發言內容另發）。

決議通過之後，美國代表借口財政困難表示對在非洲舉行會議有某些保留。英國代表擔心在即將舉行的安理會會議上將因羅得西亞問題而處於被告的地位，所以默不作聲。法國代表也有某些保留。

蘇丹代表法赫爾指出在非洲舉行安理會特別會議的迫切需要。他說，情況正如中國代表黃華所指出的，在非洲一些地區的猶存在着殖民主義和種族隔離的問題，這種情況威脅着和平。他針對美國代表的態度強調指出，蘇丹代表團並不忽視經濟節約，但是我們在心目中首先考慮的是這種需要：安理會應對非洲的問題更加關切。

一貫自稱「支持民族解放運動」的蘇聯代表馬立克，卻在會上採取了某種令人厭惡的做法，企圖推遲會議。馬立克硬說，他既沒有得到非洲統一組織主席的電報，也沒有人向他通過這件事。安理會主席法拉赫當即指出，小組委員會上曾經宣讀過這個電報，而蘇聯代表和其他國家的代表隨後就對這個電報作了討論，這些事情都已記錄在案。這就再次暴露了蘇修所謂支持民族解放運動的假面目。

安理會已通過決議 月底在非洲開會議

從二十八日開始在埃塞俄比亞首都舉行

【新華社聯合國一九七二年一月十九日電】聯合國安全理事會經過一再討論和研究，在一月十九日舉行的第一六二六次會議上接受了非洲國家的要求，通過決議，決定從一月二十八日開始在埃塞俄比亞首都亞的斯亞貝巴舉行會議，「專門研究由安理會正在密切關注的有關非洲的問題以及安理會有關決議的執行情況」。

在非洲舉行安理會特別會議的要求，是去年六月在亞的斯亞貝巴舉行的非洲統一組織第八屆國家和政府首腦會議的決議中提出的。這個要求由非洲統一組織駐聯合國的執行秘書轉告了安理會主席。去年十一月十五日，聯合國中三十六個非洲成員國的代表還通過聯合國大會主席，要求把這一問題列入大會議程。

安理會一月份主席、索馬里常駐聯合國代表法拉赫根據聯合國大會的決議提出了在非洲舉行會議的建議，並在會上說，第三世界渴望根除種族主義、殖民主義和違反人權的行徑。他強調指出，必須依據聯合國憲章精神，如果憲章原則不再有效，「我們就站在這裏浪費時間」。

中國常駐安理會代表黃華在十一日會議上的發言中指出：「爲了支持非洲國家和人民爭取民族獨立和維護國家主權的正義鬥爭，中國政府完全支持聯合國大會第二十六屆會議所通過的關於安理會在非洲地區舉行會議的決議，並認爲該項決議應迅速得到貫徹執行。」他還指出：「安理會在非洲舉行會議，是一件具有重大意義的事情。」他表示，同大家合作，並作出自己的努力。

在安理會今年一月十一日舉行的會議上，第一次討論和研究了這一問題。蘇丹、幾內亞、索馬里和其他一些國家的代表也在十一日的會議上表示支持安理會主席的建議。但是，由於美國、英國和日本的代表堅持保留意見，會議未作出決定。爲此，安理會小組委員會從一月十二日至一月十八日先後進行了八次磋商，才表示接受非洲國家的要求。

在四川省發現的恐龍化石

這是中國四川省發現的一個巨大恐龍化石。它身長二十二米，高三米半，頸部特別長（約十米左右），軀幹和尾巴特別短。它被認爲是生活在距今約一億四千萬年前的生物。（新華社稿件）

恐龍 鴨嘴龍

名詞解釋

恐龍類生活在中生代，鴨嘴龍生活在白堊紀後期的，它們離開我們的時代已經有七千萬年了。萊陽發現的最多的恐龍化石，是鴨嘴龍的化石。

恐龍 在中生代的爬蟲類。最古的恐龍類用後肢爬行，以後又有很多種能用四肢爬行。最大的恐龍長達廿五公尺，大腦極小。恐龍分爲兩個同時發展的基本分支（主要根據骨盤的結構）──龍臀類和鳥臀類。它們的外貌極不相似，很多種的軀體有一層很發育的甲。甲上時常還長有各種隆起物、刺狀物等。恐龍中有體軀龐大而沉重，口內生滿大牙。恐龍大概由於不能適應劇烈變化的生存條件，在白堊紀很快就絕了種。

鴨嘴龍 現在我們來談談萊陽發現的恐龍。

鴨嘴龍出現在三疊紀，馬門溪龍、盤足龍等出現在侏羅紀到白堊紀初期，到白堊紀後期，這些恐龍都滅絕了。山東省萊陽地區的恐龍是生活在白堊紀後期的。

鴨嘴龍大都是中等大小的恐龍。它們的身體沒有馬門溪龍和盤足龍那麼大，可是站立起來卻很高。鴨嘴龍是用後腿站立和走路的，而馬門溪龍是用四條腿站立的。鴨嘴龍站着時頭頂離地有四公尺多高，當然它們還不能把身子站得很直。只有很少動物能夠真正直立。鳥類中的企鵝是能直立的。

鴨嘴龍的前腿都很短小，有的簡直小得和後腿很不成比例，像一雙「小手」。除了可以幫助抓樹葉以外，恐怕很少有其他的功用。它們的後腿非常粗壯，但雖然如此，恐怕還是很難單靠後腿來支持它們的相當笨重的身體的。可是鴨嘴龍卻有它們的辦法，它們的尾巴簡直像一根粗大的柱子。這條大尾巴和前面兩隻後腿配合起來，正好成一副三角架的姿勢。當鴨嘴龍站立着時，它的尾巴是支持身體的一個重要部分。不過當它們跑路的時候，可能是一個笨重的拖累。

從外表上看去除了大小以外，鴨嘴龍的扁平寬大的嘴好像鴨子的嘴。當它們把嘴張開時，就和鴨子的嘴差得很遠了。鴨子是沒有牙齒的（現代的鳥都是沒有牙齒的──），一個鴨嘴龍的牙床上卻至少有幾百個牙齒，最多的估計有兩千個左右！

這麼多的牙齒當然不能同時一齊使用。它們是一行一行重疊着排列在牙床骨裏的。當最上面的一排磨掉後，下面的一排就長上來填補。

鴨嘴龍是在湖沼地區的水裏和岸邊生活的。在有一些鴨嘴龍的腳上還長着和鴨子腳上的「蹼」一樣的構造。這些鴨嘴龍主要是在水裏生活的。

鴨嘴龍都以植物爲食料，而且可能也不限於細嫩的植物枝葉，還吃一些比較粗硬的食物。在水裏生活時，它們在湖邊與湖底用「鴨嘴」鏟食植物，同時把一些泥土也一同吞進去。而且，吃進植物時，並不是把枝葉切斷了就吞下去的，它們還把植物多少嚼一下。像這樣的食性，使它們必須能夠補充很快磨損的牙齒，否則鴨嘴龍就不能很好地生存。

和馬門溪龍相比，鴨嘴龍要相對地多消耗一些食料，因爲它們是比較活動的恐龍。

波斯灣石油國開會 商參與管理油公司

要求參加百分之廿的開採管理工作

【美聯社日內瓦二十一日電】波斯灣產油國家今天開會，就如何參與在這個地區開採的石油公司的開採和管理工作的問題，作最後的決定。

這次秘密會議，展開了日內瓦關於石油公司談判的第二回合。產油國家在會議後，按着就在今天下午正式向石油公司提出建議。

昨晚，波斯灣產油國家同幾家大石油公司已同意將石油標價提高約百分之八點四九，以抵償產油國因美元貶值造成的收入損失。產油國的收益是以美元計算的，但是它們必須以更穩定的貨幣向其他國家購買物品。

這次談判，是由石油輸出國組織同在該地區開採的十六家公司──主要是美、英的公司──舉行的。

石油輸出國組織的波斯灣成員國要求參加開採公司的開採和管理，並提出百分之二十的比例。他們並不期望很快便可以達成詳細的協議，可是他們要求同各石油公司達成原則上的廣泛協議，然後進行特定問題的談判。

英國馬耳他會談 雙方未達成協議

【美聯社倫敦二十一日電】英國同馬耳他就北約組織在馬耳他的基地進行談判，今天沒有達成協議便宣告散會。英國國防大臣卡林頓說，他同馬耳他總理明托夫可能在下週再在這裏會談。

卡林頓準備退讓到什麼程度？他說，「今晚我們希望取得進展。」

他儂加緊戰爭部署 大批軍警調集邊境

近來正趕建戰略公路並同朗諾加緊勾結 進一步爲美侵印支效勞

【新華社北京一九七二年一月二十日電】曼谷消息：泰國反動當局在美帝國主義的指使下，正在準備進一步充當美國侵略印度支那的幫兇。

據美聯社報道，在美帝國主義的策劃下，泰國反動當局在同老撾接壤地區派出更多的警察部隊，並增派大批軍警到泰老和泰柬邊境，進行戰爭部署。泰國反動當局還不斷胡說「老撾的戰爭已經給泰國帶來直接的威脅」，妄圖製造藉口進一步侵略老撾。

據報道，泰國反動當局的頭子他儂秉承其美國主子的意旨，最近帶了一大批高級軍事頭目竄到泰國北部和東北部地區活動。在「視察」清萊府的炮兵陣地時，他儂還親自向「假想敵人」開了砲。

據報道，泰國反動當局正在加緊擴充警察和地方反動武裝，僅警察就準備擴充一萬多名。泰國反動當局還在國內加緊修築二十五條戰略公路，其中有十七條是通到靠近老撾和柬埔寨邊界的，其中一條從黎谷直達北部清萊府的戰略公路，計劃將於今年四月以前全部建成。此外，泰國反動當局還準備在泰國中部修築輸油管，並且讓美國在梭桃邑海軍基地修建深水碼頭。

由於泰國反動當局死心塌地爲美國的侵略政策和戰爭政策效勞，泰國的軍費開支正在急劇增加。據報道，今年泰國國防部的預算支出就比去年增加了近一億銖。

菲律賓美軍基地 兩千枝美製步槍 運載途中被截劫

【美聯社馬尼拉二十一日電】菲律賓新聞社今天說，有約兩千枝美國步槍最近在一輛美國空軍卡車上被偷，這些槍枝準備發給駐菲律賓和其他東南亞國家的美軍。

菲律賓新聞社說，這項新聞是根據菲律賓警察情報與南邦板牙州中呂宋省的國家警察當局所作的報告。

該社說，這些槍枝都是新的，尚未裝配，是最近從美國運來的。配有武器的男子多名，在邦板牙截擊這輛空軍卡車，搶去槍枝。美空軍基地克拉克在邦板牙境內。

中國國家足球隊 離開索馬里回國

【據新華社摩加迪沙一九七二年一月十九日電】由領隊卜成友率領的中國國家足球隊在索馬里進行了友好訪問之後，於一月十九日乘飛機離開這裏回國。

朝鮮南北紅十字會 續舉行預備性會談

【據新華社平壤一九七二年一月二十日電】朝鮮民主主義人民共和國紅十字會代表團和南朝鮮紅十字會代表團一月十九日在板門店舉行第十五次預備性會談，繼續討論正式會談的議程問題。

朝鮮民主主義人民共和國紅十字會代表團團長金泰喜再次闡明了朝鮮民主主義人民共和國紅十字會代表團關於離散在南北部的家屬、親戚自由往來的正當主張。

葛羅米柯動程赴日 將與佐藤福田會談

法新社說亞洲問題是議程最重要項目

【法新社莫斯科二十一日電】消息靈通人士今天在這裏說，蘇聯外長葛羅米柯將於下星期一（二十四日）在東京開始同日本的領導人會談，這次會談，亞洲問題、經濟、文化和領事問題是主要議程。

據人士說，中國進入聯合國，中日和解的前景，最近舉行的美國總統尼克松與日本首相佐藤的會晤，都將是葛羅米柯同日本首相佐藤、外相福田會談所討論的問題之列。

消息說，葛羅米柯將於星期六（二十二日）啟程，與他同行的有一個十一人代表團。代表團中有兩人是蘇聯外交部東南亞司司長卡比札等。這兩人，尤其是卡比札，參加代表團，證實了涉及中國的問題將在這次會談上被列爲要點之一。

埃及大學生指責 蘇聯是僞善朋友

【路透社開羅二十一日電】埃及大學生今天攻擊蘇聯，學生們要求實行戰時經濟，並對以色列採取軍事行動。

若干學生譴責蘇聯──是一個僞善的朋友。

學生們用大號字書寫的牆報「金字塔報」，昨天的報道，報道了蘇聯的猶太人大量湧入以色列的消息。牆報問道：「他們（蘇聯）怎麼能做我們的朋友而在同一時間將猶太人大量湧入以色列？」

老軍民攻沙拉富昆 已克周遭多數陣地

該區萬象軍現只能靠空投接濟

【法新社萬象二十一日電】軍方人士今天在這裏說，老撾愛國戰士今夜攻克防衛戰略性沙拉富昆公路交叉點的大多數陣地。這個交叉點在琅勃拉邦東南六十公里。

解放軍昨晚佔領了那裏的萬象軍司令部據點，附近的富松也落入解放軍手中。

好幾百名解放軍的步兵參加了這次襲擊，步兵進攻前先以密集的迫擊砲火猛轟萬象軍陣地，這些陣地由兩營配備好幾門大砲的萬象軍防守。

沙拉富昆的飛機場，今早在戰鬥中已被解放軍破壞，這場戰鬥從星期四晚即已開始。沙拉富昆是琅勃拉邦和萬象之間的公路與七號公路交叉點。七號公路由越南北方通往查爾平原。

沙拉富昆守軍的供應，現在全靠美國航空公司飛機空投接濟，美國航空公司專門爲美國中央情報局工作。

【據新華社北京一九七二年一月二十一日電】老撾愛國軍民最近不斷猛烈圍攻沙拉富昆地區的敵人，取得了殲敵四百多名的新戰果。

縱橫談

石油加價·石油化工基地

有兩個消息：

昨天的消息是石油談判第一回合已告結束，雙方同意石油加價百分之八點四九。

今天的消息則是北京正在興建一座龐大的石油化工基地。

石油加價百分之八點四九，是產油國家的又一次勝利。因爲在初期談判，產油國家主張加價百分之八點五七，西方石油壟斷公司僅允增加百分之四。從現在的協議來看，加價數字是極爲接近原有要求的。

這次石油加價談判的主要原因，在於美元貶值百分之七點八九。而產油國與西方石油壟斷公司（大部分是美國壟斷資本）的買賣合同，都是用美元訂定的，因此，美元貶值就給產油國造成了很大的損失。

也正是由於這個緣故，這次石油加價的比例，必須在百分之七點八九之上。因爲只有這樣，才能彌補產油國的損失。

西方石油壟斷企業在產油國家的投資，其利潤是西方各種投資中最大的，[illegible]

西方石油「權威」，本來是斷言中國是「貧油」國家的。中國就不得不購買西方精煉出來的石油。但是，中國人民並沒有被「貧油」論嚇住，而是憑着辛勤的勞動和科學的論據，開發出大慶等油田，現在已做到了石油自給自足。

北京郊外的石油化工基地，最近曾接待過許多國家的來賓前往參觀，這些客人回國後寫了訪問記加以介紹，對於這個新興的基地，很是注意。

總括來說，他們對於這一基地感到興趣的原因，有下列幾項：一、規模大；二、建設速度；三、技術新；四、中國自力更生的成果；五、石油基地一向是西方國家公衆來源之一，而北京這個基地卻能走出自己的道路，很好地解決了這個問題。

祝青正

就當局填海事昨到海事處交涉

油蔴地艇戶要求徙置

居民普遍不願意遷往長沙灣搭木屋居住

【本報訊】油蔴地避風塘艇戶的一百多名居民，昨日前往……

星期一至星期五，文咸東街分行延長營業時間至下午五時；……

週末報第四期出版

上月傳染病 共八六七宗

金沙江畔魚水情

──記四川省美姑礦區軍民團結戰勝特大山洪

新華社通訊員

分類廣告

就當局塡海事昨到海事處交涉
油蔴地艇戶要求徙置
居民普遍不願意遷往長沙灣搭木屋居住

【本報訊】油蔴地避風塘艇戶的一百多名居民，昨日前往中區海事處交涉，要求迅速登記及獲得徙置，但未得到切實答覆。

該批居民是昨日下午二時半前往海事處的，談了兩個小時，但無結果。

這次油蔴地避風塘塡海取地受影響的艇戶數以百計，包括住家艇、接載客艇及小販艇的居民約千人。現在塡海，避風塘面積縮小，使居民無處容身。

據說他們可遷往長沙灣「安置區」搭木屋居住，但各人對此並不感到滿意，他們說，這將要花一筆錢，同時又非久計，因此希望得到徙置。

一些居民表示，他們在避風塘居住已有數代之久，但現在因當局塡海，却要離開這久居之地。

昨到海事處交涉的油蔴地避風塘水上居民

當局此次塡海取地，據稱是要建築一條長二千八百呎的海旁路，由油蔴地的渡船街伸展至旺角鵝尾道，以接駁荔枝角道。

昨有兩兇殺案
一在油蔴地一在慈雲山
其中一死者與羣飛口角後中伏

【本報訊】昨晨九龍油蔴地及慈雲山區，先後發生兩宗兇殺案，兩男子被斬斃命，此爲今年來第四及第五宗命案。

首宗命案發生在昨晨二時，有兄弟兩人在彌敦道金漢大廈一間夜總會消遣後離去，遭十多個飛型青年包圍襲擊，二人寡不敵衆，混亂中兄手部被斬突圍報警，弟被斬至重傷，送院時死去。

受飛仔襲擊的兩兄弟，住新界元朗大旗嶺第三區六十Ｘ號石屋，兄名鄭國森，二十五歲，死者爲其弟鄭志森，二十歲，業打鐵匠。

前晚該雙兄弟由元朗到九龍油蔴地彌敦道金漢大廈一酒樓赴宴，至深夜十一時許宴罷正欲返家，死者建議到夜總會消遣，兩人在夜總會觀看表演時，與一飛型青年無意碰撞，曾與數名飛仔人物口角，經夜總會中人排解，未致出事，數名飛仔倖倖然離去。

兄弟兩人不以爲意，繼續飲酒，至昨晨二時許結帳離去，步出金漢大廈門口，即遭埋伏在附近的十幾名飛仔包圍，刀仔、三角銼齊揮，兩人同告受傷，死者之兄手部被斬一刀，衝出重圍跑去報案，其弟無法突圍，身上被刺十多刀，腹部重傷，倒臥血泊。

警方到場時，羣飛已逃去無蹤，死者腹部被刺至腸臟流出，送抵醫院時，證實斃命。其兄被斬傷手部，敷藥出院。

另一宗兇殺案，發生在昨晨六時許，一個中年男子被人發現倒斃在慈雲山五十七座地下，身上傷痕纍纍，現場附近滿佈血跡，似曾遭人襲擊。

死者年約四十餘歲，穿灰色西裝、藍色西褲，白鞋。據街坊說，死者曾出現在五十七座三、四樓梯間，似與人發生打鬥，其後滿身傷痕，被人追趕，逃至附近一個球場，再轉入張祝珊第二小學附近，終告不支倒地，重傷斃命。死者頭部、腹部、脚部傷口多處。

三聯重印一批文學作品
其中「邊疆曉歌」已發行
「邊疆曉歌」「漁島怒潮」

【本報訊】最近三聯書店重印一批文學作品，計有中國文學作品「邊疆曉歌」、「漁島怒潮」，蘇聯國內革命戰爭時期和衛國戰爭時期小說「鋼鐵是怎樣煉成的」、「青年近衛軍」、「毀滅」、「鐵流」等。現「邊疆曉歌」經已出版。這部小說寫的是一批青年，響應黨的號召，組織志願墾荒隊，建設邊疆的故事。小說着力描繪了青年們一心爲社會主義建設貢獻自己力量的新的精神面貌。每冊定價三元六角，即日起在港澳各地發行。

「漁島怒潮」、「青年近衛軍」、「鐵流」將於本月下旬出版；「毀滅」和「鋼鐵是怎樣煉成的」將於二月初出版。

新華和中南銀行春節前延時收滙
並定於星期日加班工作

【本報訊】新華銀行、中南銀行及屬下各區辦事處爲便利同胞春節前滙款，特延長收滙時間。

新華銀行香港分行由一月卅日至二月十一日，逢星期一至星期五收滙時間延長至下午五時，星期六延長至下午三時。

該行各辦事處由一月卅日至二月十一日，逢星期一至星期五收滙時間延長至下午五時卅分，星期六延長至下午三時。星期日（一月卅日、二月六日）由上午十時至下午一時加班收滙（該行辦事處分別位於銅鑼灣、深水埗、土瓜灣、沙灣、紅磡、長沙灣、荃灣、葵涌）。

中南銀行及所屬各辦事處延長收滙時間如下：一月卅日至二月十一日至十四日

星期一至星期五，文咸東街分行延長營業時間至下午五時；觀塘辦事處延至下午五時半，星期六至下午三時；一月三十日、二月六日、二月十三日，星期日加班辦理匯款及代收票據現款：灣仔及香港仔辦事處上午十時至下午一時；彌敦道辦事處下午三時至五時；觀塘辦事處上午十時至下午二時；文咸東街分行（僅二月十三日）下午二時至五時。

「我們的生活」影展
中區展出受好評

【本報訊】「我們的生活」攝影展覽移至中環中國航空公司展出後，情況熱烈，獲得好評。這次展出，因場地關係，僅能展出一百七十多張作品，約佔入選作品之半數，內容的表現則更緊湊、集中。

中國航空公司的開放時間，每日由上午十時至下午五時半。明日（星期日）開放時間則由下午一時至五時。

港澳新客輪「泰山」明試航
船公司昨招待記者參觀

【本報訊】港澳新客輪「泰山」號，已於前晚駛抵本港，明日上午十時試航。該輪定廿四日正式載客航行港澳線，全程兩個半小時。

「泰山」號客輪原由大德興船務公司向日本訂購，其後轉讓給信德船務公司。昨天招待記者參觀。「泰山」號排水量約二千噸，船分四層，擁有一千二百個客位。

據船公司初步安排，「泰山」號每天港澳對開雙班，如沒有變動，平日的班期將會是港開上午九時半，下午五時半，澳開下午一時半及晚上九時。票價：貴賓房（兩位）六十元，貴賓廳十五元，特等房（兩位）五十元，頭等房一間（四位）六十元，特等航空椅十三元，西餐廳十元，唐餐樓十二元，十歲以下小童四元。

信德公司負責人霍

十五分鐘便可抵澳，現待英國當局驗船及批准發出牌照，估計四月間可抵港加入航行。

週末報第四期出版

【本報訊】週末報第四期已經出版。本期要目有：「對外交路線的一些體會」、「人的變化」（特輯）、「西方報刊看印支戰局」、「我國的滑冰運動」、「十萬個爲什麼」（選刊）、「『錦繡良緣』的『人情味』」、「糖價爲什麼漲」等。

上月傳染病共八六七宗

【本報訊】醫務衞生處昨日發表的月報指出，去年十二月份共有傳染病八六七宗。因患傳染病而致死者一二七人，對上一個月則有一零五人。十二月份的患病死亡者全部皆是肺結核症。

十二月份內患麻疹病及腸熱病者比十一月份稍爲減少。至於患白喉症者亦只有兩宗。不過，患麻疹者就稍增。該月份內發現一宗脊髓灰質炎。

私家車撞燈柱 兩人重傷頭部
汽車墮山坑四人受傷

【本報訊】昨晚八時五十分，九龍窩打老道與亞皆老街交界處，一輛私家車突失控制，撞向燈柱，車內一男一女重傷頭部，送院救治。

肇事私家車編號AP九四五八號，當時由窩打老道駛入亞皆老街口時，突失控制，撞向路旁燈柱，車頭兩男女搭客頭部受重傷。

兩傷者：張德輝，男，卅五歲，司機；鄭[illegible]，女，二十歲。

昨晨四時，新界沙頭角禾坑村附近，一輛私家車突失控制，墮落山坑，車內四名男女受傷。傷者：㈠高[illegible]，廿四歲，男；㈡鄭[illegible]，十八歲，女；㈢[illegible]，廿四歲，男；㈣李[illegible]，廿歲，男。

不堪生活重壓刺激 一男子發瘋斬人
其家人被嚇得奪門而逃

【本報訊】正民村有一名居民，昨日突然神經失常，持刀斬人，事後醫警將他制服，送去醫院。

該男子姓湯，四十六歲，住正民村第二區二Ｘ四號。湯有妻及一子兩女。據說，他在大學堂當雜工，由於生活的重壓，放工後常做小販。可能因爲太過勞累，生活緊張，以致精神失常，近數天來，他沉默寡言，常常呆坐家中。

不料在昨天下午五時許，他突然拿起家中利刀，聲言斬人，其家人被嚇得奪門逃出屋外，但他却將自已反鎖在屋內。後來有人報警。警員到場與之相持很久，至七時，用大斧破門而入，此時，湯亦放下手中刀，警員隨後將之送去醫院。

電車工會 廿九會慶

【本報訊】香港電車職工會成立五十二周年，定於本月廿九日晚上七時半在灣仔國運酒樓舉行聯歡聚餐，歡迎工人及家屬參加。如未有購餐券者，可到該會購買餐券，參加聯歡。

淘大彌敦支店 擴展郵寄業務

【本報訊】淘化大同彌敦支店，擴展代客郵寄郵包業務，郵寄範圍包括世界各地。同時代客搜購所需物品，手續簡便。該支店位於九龍彌敦道南京街六號A，客戶垂詢，可電K八四五二一七索寄價目表。

美利堅帝國真相 第二冊近已出版

【本報訊】組「美利堅帝國真相」第一冊出版後，第二冊經已由南粵出版社出版。該書譯自英國作家費列克斯·格林的「敵人」一書的帝國主義部分，將分三冊出版。第一冊揭露美國社會面貌和美援的實質，第二冊揭露美帝對貧窮國家的掠奪和戰爭狂熱。資料豐富，文筆生動，是一本較有分量的參考讀物。定價港幣一元六角，即日起在港九發售。

國產耳聾機續到
體積小性能好美觀大方

【本報訊】國產ZTI-8型耳聾機（助聽器），缺貨多時，現新貨已抵港，港九各大國貨公司有售。

新型國產耳聾機，美觀大方，體積小，機件精密，性能好。該機用晶體管放大電路，小型元件及優質耳機，使用一．五伏8號電池，附有聽電話裝置和低、中、高三種音調，並具有自動增益控制設備，以防止突然沖擊聲的刺激，適用於聽覺器官聽力衰退的輕、中等和較重程度的耳聾患者。

來港的耳聾機是天津產品，由東風醫療器材有限公司（電話八八九三一三五）經銷，華潤公司代理。

國產體操器械 不少已有出口

管萬紅輝先生：

中國有體操器械出口，去年就曾在展列館展出過。其中金杯牌的體操器械，種類繁多，製作精細美觀，結構堅固，調節便利。

據知，金杯牌的體操器械包括單槓、雙槓、高低槓、吊環、平衡木、跳高架、鞍馬、跳馬、跳箱、跳躍器、助跳板、跳墊、虎伏及五部鐵製聯合器等。

金杯牌的五部鐵製聯合器，其部件是由軟梯、吊環、吊桿及吊繩構成。

讀者欄

兩人在電話中對話 竟傳進第三者聽筒

編輯先生：

這裏談述一件我曾遭遇的，有關電話的怪事。

我住在跑馬地區。

大約一星期前，我在家裏給電話干諾道中，找一位朋友，談些普通的事情。

事後，在中[illegible]大廈的另一位朋友告訴我，說當日他想打電話，拿起電話筒，却聽到了我同人交談的聲音。我起初不相信，但他連一問一答也說出來，這不能不信了。

這件事情，使我同我的朋友都不安心。儘管我們在電話談的，都是可以讓人家聽到的說話，但有時也難免用電話交談些不願意公開的事情。經過這一次，以後用電話未免有些不放心了。

讀者[illegible]

郵政司來信

敬啓者：關於一九七二年一月十八日貴報刊登「不平人」君來信投訴摩利臣山道郵局之自動售郵機一事，本局已安排把該售郵機檢驗，並向貴報讀者致謝。此致

大公報編輯先生台鑒

郵政司 [illegible]（簽）

金沙江畔魚水情
——記四川省芙蓉礦區軍民團結戰勝特大山洪

新華社通訊員

「軍民團結如一人，試看天下誰能敵？」

四川省金沙江畔，芙蓉山下的軍民，遵照毛主席的教導，團結戰鬥，譜寫了一曲戰勝特大山洪的凱歌。

去年六月的一天深夜，在金沙江畔的四川省芙蓉礦區，天氣突然變化，狂風驟起，暴雨傾注，雷電交加。霎時，暴雨像瀑布似的傾倒下來。短短兩個小時，降雨量達一百六十多毫米。接着，一場四十年罕見的特大山洪暴發了。洪水從礦區周圍數十條山川峽谷中奔騰而下，洶湧的濁浪推着巨石，挾着粗大的木頭，向着地勢低窪的礦區襲擊。工棚、職工宿舍所在的廣場轉眼成了水鄉。平地起水五尺多深，礦區一片汪洋。礦區人民的生命財產受到了嚴重威脅。

在齊腰深的洪水中鬪爭

駐礦區的人民解放軍指戰員發揚勇敢戰鬥，不怕疲勞，不怕犧牲的精神，帶領礦區職工投入了抗擊這場自然災害的鬥爭。因病住院回來的礦區黨委書記、軍隊幹部吳定志，站在齊腰深的洪水中，主持召開了有當地區委、駐軍部隊黨委成員參加的緊急會議。大家認真分析了困難，研究了戰勝洪水的有效措施。

駐礦解放軍支左人員和某部三營指戰員堅決表示：「寧願自已吃苦犧牲，決不讓人民生命財產受到損失！」他們戰鬥在最前線。杉木樹分礦的十號職工宿舍大樓地勢低窪，洪水淹過房間一米多深，宿舍裏的職工家屬處在危險中。正在這時，某部「尖刀八連」的指戰員們，勇急流，斬惡浪，趕到了樓前。他們經過幾個小時的激烈戰鬥，把遇險的婦女、老人、孩子以及職工們的財物轉移到了安全的地方。工人們拉着指戰員們的手，激動地說：「你們真是毛主席教育出來的好戰士！」

英雄的戰士，爲人民利益沖鋒在前；人民的戰士，爲搶救國家財產不畏艱險。正在參加礦區建設的某地質勘測分隊，住在最低窪的地方。山洪襲來，冲塌了這個分隊的資料室的後牆，淹沒了一箱箱礦山資料。當時，這個分隊的工人正在野外探礦尋寶，留下來的只有幾個女職工和家屬、孩子。正在這緊要關頭，某部九連共產黨員、副班長黃榮明和戰士劉國和迎着湍急的洪水，游到資料室旁，用力砸開窗扇，冲進室內，搶救資料箱。他們把一個一百多斤重的資料箱推出窗口，一個巨浪把資料箱捲出十多米遠，洶湧的洪水險些把資料箱冲走，他又冲出窗口迎着巨浪搶資料箱，冰冷的洪水凍得他渾身麻木，洪水中的亂石劃破了他的手脚。他想到毛主席的教導：「這個軍隊具有一往無前的精神，它要壓倒一切敵人，而決不被敵人所屈服。」渾身增添了無窮的力量，一直追出四十米，才抱住資料箱把它推到安全的地方。這時，礦區的工人和機關幹部也趕來了，大家經過緊張的搶救，終於把資料和人員全部轉移到了安全的地方。

搶救新華書店的書

洪水湧進了礦區的新華書店。駐在這個礦區工作的三位女戰士，立即投入抗洪戰鬥。從招待所到新華書店要通過七八十米的急流，三個女戰士體力較弱，洶湧的洪流把她們沖得跌跌撞撞，隨時都有被冲走的危險。但是，她們毫不畏懼，高聲喊着「下定決心，不怕犧牲，排除萬難，去爭取勝利」，手挽手，肩並肩，趕到了新華書店。她們和趕來的工人一起，打開門窗，跳進屋裏，站在齊腰深的水中，把被淹的一包包書，一本本書，搬到高架上，一張張書籍，洗去泥沙，整整齊齊地放在高處。她們搶救完了新華書店的書，又立即奔向新的「戰場」。

某部九連戰士、共青團員吳世先，特大山洪暴發時正在發燒，已經一天沒有吃喝了。聽到發了洪水，他一下從床上爬起來，只穿着一件襯衣就奔向災區。指導員勸他回去休息。他怎麼也不肯，說：「搶救人民的生命財產要緊，我這點病不了啥！」他從危險的地方搶救出[illegible]五個人以後，身上[illegible]，加上發燒，[illegible]已經非常疲勞了。[illegible]一百多米遠[illegible]的洪水中傳來了呼救聲[illegible]是一位老大娘正在洪水中掙扎。他又[illegible]游過去，把[illegible]老人托出水面，扶上岸[illegible]，送到安全的地方。

人民軍隊愛人民，人民熱愛子弟兵。[illegible]

[illegible]救人民的生命財產，[illegible]不顧身，都非常感動。[illegible]解放軍[illegible]的第一[illegible]，[illegible]部隊救[illegible]的同志[illegible]自己的一切，[illegible]搶救國家財產，自[illegible]的泥水，[illegible]斤大米[illegible]

[illegible]，參加抗洪救災的指戰員吃了熱氣騰騰的飯菜，都很感謝工人同志們的熱情關懷。

一九七二年初，[illegible]傳來了喜訊：芙蓉[illegible]在一九七二年創造了[illegible]以來最高的煤產量[illegible]。礦區軍民決心[illegible]毛主席的[illegible]

（新華社成都一九七二年一月二十日電）

中央民族學院的工農兵新學員

在毛主席無產階級教育路線的指引下，中央民族學院最近招收了一批來自十六個省、自治區，四十六個民族的七百名工農兵學員。這是新學員在上藏族學員吉戈仁增（右）和學員們交換學習毛主席著作的體會。（新華社記者[illegible]）

「仰韶文化」

人類最初使用石器工具的時代，叫做石器時代。這個時代又分爲新舊兩個時期。在新石器時代裏，人類使用陶器製作工具。這些手製的紅色陶器，畫有彩色的花紋，歷史上稱爲「彩陶文化」，又因爲我國這種文化最早在河南省澠池縣仰韶村發現，故又稱爲「仰韶文化」。

「龍山文化」

「龍山文化」發現比「仰韶文化」稍爲晚些。由於在山東省濟南附近的龍山鎮發掘，故名爲「龍山文化」。其特點是使用黑色陶器，所以又被稱爲「黑陶文化」。燒得細的黑陶器，陶胎很薄，閃着漆黑的光澤。除了黑色陶器外，還有石器、骨器、蚌器等。

「殷墟」

「殷墟」，是河南省安陽縣小屯村的一個地方。早在一八九九年起，這裏便陸續發現甲骨文。「殷墟」出土的龜甲獸骨就是封建帝王貞卜的遺物，上面鐫刻的文字，叫作「卜辭」，其中包含着豐富的殷商文化史料。

轟動全球戰役

越南人民抗擊法帝紀錄片

歷史紀實　珍貴無比

美帝出武器　法帝出砲灰　兩帝皆敗北

爲什麼？　來看本片　便知底細

火速購票　先睹爲快

觀衆反映熱烈

普慶　南華　珠江　南洋　高陞　銀都

南華珠江　高陞銀都　明天加十二時半場

南海影業公司發行

奠邊府大捷

越南人民擊敗法帝戰爭紀錄片　越南人民軍中央電影製片廠攝製

惠刊廣告　請撥電話七二一六九八〇

分類廣告

遺失聲明　[illegible]交通銀行灣仔辦事處[illegible]遺失[illegible]聲明作廢。

新界車[illegible]

租平房　高級廠房
地址：觀塘偉業街
面積：三樓至九樓每層一萬二千呎
租金：每呎四角五分
地點：柱少樓高十二呎交通方便
商洽：電話K422834—5
地面租價面洽

中醫教授　蔡香超　主診
風濕　耳鼻　皮膚　瘰核
[illegible]

中醫　鍾庸
新遷地址：中環永吉街十二號二樓　陸羽茶室左鄰
時間：上午十時至下午二時；下午四時至六時（星期六下午及星期日休息）
電話：四三八八一七

香港大學學生旅行團在北京

香港大學學生旅行團一行二十八人，最近在首都北京參觀訪問，受到清華大學等有關方面負責人的熱烈歡迎和接待。

旅行團在北京期間，參觀訪問了工廠、學校，游覽了名勝古迹，並觀看了革命文藝節目。

旅行團的同學們說：回祖國各地看看，同工人、農民和革命師生們廣泛交談，增進了對偉大社……

曾經多次吃虧 元朗今日再遇星島 且看是否故事重演

港大學生訪劉仙洲教授

劉教授任教清華大學現年八十二歲是港大老校友

特稿

一九七一年十二月廿九日香港大學學生旅行團訪問清華大學。上午，旅行團拜訪港大校友劉仙洲老教授，在劉教授寓所作客。香港大學學生會「學苑」雙週刊本期刊登了由旅行團團員整理的一份劉仙洲教授對該團團員的談話紀錄，全文如下：

今天大家回到祖國，來到清華，我以港大老同學的身份歡迎大家。我今年八十二歲了。五十四年前我是港大的學生。我是一九一四年進入港大的，是進工學院機械系的，一九一八年畢業。當時是四年制的。那時全校有三百多人。我原先住在Lugard Hall，後來住May Hall的東頭。當時的副校長叫Elliot。校長就是May，是當時的總督。

港大校址很美，有樹木，有流水荷花，那裏每一個景，都是一幅美麗的圖畫。一九一八年回來後，我常常想念那地方。回到香港後，請告訴同學們在北京見到一位老同學。

我的工作包括寫書教書等項

我回國後，始終在工程教育界服務。一九一八年至一九三二年，在三、四間大學服務過。一九三二年八月起至現在都在清華，四十年了。其中有四年因是國難時期，我跑到長沙，再轉到昆明。多年來我主要是教書，有時也管行政。（當時，在座的錢偉長教授插話，他笑道：「劉老是工程教育界老前輩，桃李滿天下。」）我用中文寫過十幾本機械的書。有三本是中等工業學校採用的課本，就是蒸氣機、內燃機、機械學。大學用的教科書寫過四本，就是機械原理、熱機學、熱工學，及一本關於Empirical Design的書，書名記不清了。這是我的一項工作——寫書。我另一項工作是教書。第三項工作是編定中國機械工程的名詞（Terminology），一共編過四次，一次比一次增加。第四項工作是整理中國幾千年機械工程發明史。英國人有叫李約瑟的，就是Joseph Needham，他專門研究中國古代科學史，他說在十四世紀前，世界三十項科學發明中，有二十六項是中國領先，四項是西洋領先。但是據我查得資料，明史上有記載，李約瑟所謂西洋領先的四種發明中，有三種其實也是中國領先的。只有螺絲是例外，就是Screw。後來我見到李約瑟時與他談起這個，他也承認了。我們的計時器、水利、紡紗的發明，都要比英國早五、六百年。

港大畢業後五十四年變化大

我覺得自從在港大畢業後五十四年，在歷史上說來，是非常短暫的。但這五十四年以來的變化很大。最主要的，在一九一八年以前，我們的中國是專制皇帝的時代，我親眼看過，我還親身參加過辛亥革命。以前各處都有外國的租界，當時我們的心底是怎樣呀！年青人對祖國總有些理想，可是在那時就是做不成。例如說，關於中國農田水利問題，開始很大，我因此很注意灌溉。抗戰後，我到美國去考察，最注意井水灌溉。回來後什麼都做不到，當時管轄的人根本就不理這個。

連續十年豐收有賴發展水利

現在我們連續十年豐收，我以為這與發展水利有很大的關係。現在三十畝地就有四個機井。前天我的外甥兒來探我，說村子裏今年較旱，可還是豐收。在社會主義下才有組織起來的。從前一家一戶，誰也打不起一個機井。人們都相信社會主義制度好，全部人都非常要緊。

我們的國際地位不斷地提高。五十年前我們沒有汽車、輪船、水壓機，鐵路上的蒸氣機車都是外國的。現在的內燃機車、萬噸輪船、水壓機，從前做夢也想不到，現在都成功了。所以，你們回來看看，非常好。你們可以看出有了毛主席和共產黨領導的中國是怎樣的。

水利的發展，過去一、二十年的進步，超過了過去二、三千年。自從唐朝以後，水利一直停滯。現在改進的東西都超過了過去幾千年的成就。這不單是水利，其他東西都是這樣。

希望其他同學有機會也多來

香港很美，但人比較複雜。新聞機構是什麼人的思想，主要的可以向母校的老師報告一下。當然很希望其他同學有機會也來，多來。

同學們現在還在大學讀書，可能對我們的大學教育革命比較關心一些。我們政治上非常好。我身體不好，不想多說。你們諸位既到了地方，請你們毫不客氣向我們清華提出意見，使我們第二次教育革命進行得更快。這對全國的高等學校有影響，對全世界社會主義國家也有影響。所以很希望同學們今天看過我們清華後多提出意見。不論成熟不成熟，都可以說。

代我問候港大沒有來的師生

最後，我在這裏以老同學的資格，好像向小弟弟小妹妹說話一樣講幾句。我看名單，知道你們學文科、社會科學的較多。以前我是念書，搞業務，沒有注意思想，希望大家抽時間讀馬克思、恩格斯、毛主席的書。我們讀書人，要認真學習馬克思主義，對歷史上最正確的指導，把指導社會前進的思想學到手，才能使我們一直正確下去。回去念書時，抽點時間，學些馬克思、列寧、毛主席的書。回去他們一定要你們作報告，請代表我致以深情的問候，問候全校沒有來的師生。我的話完了。

港大學生旅行團參觀清華大學時，拜訪了劉仙洲教授（正面右起第二人）。正面右起第一人是錢偉長教授。（新聯社圖片）

應付老千以空頭支票行騙

股票市場昨有新措施

轉手紙須註出售日期

經紀可詢問上手是否已將客戶支票兌現

【本報訊】近日有若干在股票市場以空頭支票行騙，使一些股票經紀受到損失。股票市場方面為了應付若干，昨天宣布新措施：㊀各股票經紀在售出股票時，有關轉手紙的後面必須註明日期，如漏蓋日期，視作交收無效。㊁各市場經紀如發覺客戶交來股票的轉手紙背後所蓋的日期非常接近，必須詢問上手經紀是否已將客戶的支票兌現收妥。「遠東」、「金銀」……」的經紀已經協議實行此措施。

股票是當天轉手的，有一市場經紀便會打電話詢問上手經紀，「究竟支票兌現沒有？」如知道未兌現，他便可以拒絕收買這些股票。

警方相信，在股票市場騙走巨款的老千尚未離開香港，因為他們的旅行證件尚未在機場或移民局檢查站出現過。

這次老千大施空頭支票之所以「得手」，原因是股票市場生意奇淡，僅及去年生意最旺時的十五分之一，經紀為了爭生意，越做越糟，見有顧客上門，當然不輕易放過，在收入支票後，立即付現貨，故給予老千可乘之機。

老千行騙的手法大致如下：先向甲市場的經紀開出一張空頭支票，拿到股票後，當天立即跑去向乙市場的經紀求售，而甲市場經紀因生意忙碌，尚未把這張空頭支票向銀行兌現，故老千可以「過骨」。

現在股票轉手紙上蓋了日期，假如老千再去乙市場求售，乙市場的經紀便可從日期知道。

昨天的紀錄：清新東風，新吹和緩，繼續晴朗，最高氣溫約廿一度。

最高	二二點六度
最低	十六度
陽光	十小時
雨量	無

紅棉道今修路

【本報訊】當局稱，工務司署人員，將於今日上午九時半開始，在聖約翰大廈（纜車總站大廈）附近的紅棉路天橋重舖路面及修理天橋駁口。駕車人士駛經該處時宜小心駕駛。

日一友好訪華團 昨抵港將赴北京

【本報訊】日本「部落解放同盟」友好訪華代表團一行七人，由團長、日本「部落解放同盟」中央本部書記長上杉佐一郎率領，昨天下午乘班機由東京抵港，即將前往北京，在我國進行友好訪問。

該團成員：秘書長野本武一，團員山口漆信、藤澤喜郎、前田俊政、川口正志，書記井本武美。

「奠邊府大捷」紀錄片昨放映，戲院門前一片熱鬧

水務工會再函當局

促提高工人加薪額

月加三四十元距工人要求尚遠

【本報訊】水務局華人職工會根據全體水務工人意見，對有關港府低薪職工加薪問題，經已於一月廿日再去函水務當局，要求當局提高非熟練工人及半熟練工人之加薪額。

該信內容指出，本港物價及各項生活費用直線上昇，這完全是由於當局極力推行高地價、高租值、高稅收的「三高政策」所造成的惡果。去年七月間，該會曾廣泛徵集水務工人對加薪之意見，綜合了工人加薪要求，向當局提出了水務工人要求加薪方案。現在當局公佈之加薪辦法，對非熟練及半熟練工人每月只增加卅五元至四十元左右，與該會所提要求相距尚遠，當局應切實考慮提高非熟練及半熟練工人之加薪額。

越南人民的珍貴紀錄片

「奠邊府大捷」受歡迎

越南人民爭取民族解放取得偉大勝利的情景，觀衆振奮、鼓掌，笑談一切侵略者最後必然落得悲慘下場。

【本報訊】珍貴紀錄片「奠邊府大捷」昨天起在港九公映，越南人民爭取民族解放取得偉大勝利的情景在銀幕展現，觀衆精神振奮，熱烈鼓掌，笑談一切侵略者最後必然落得悲慘下場，當年法國殖民主義者如此，今天美帝國主義者也如此。

「奠邊府大捷」是越南人民軍電影製片廠一九六四年出品，這是一部紀念奠邊府戰役十周年的製作。影片中許多實地拍攝的場面，使觀衆對人民戰爭的威力有進一步的了解。

在影片中看到，越南人民為了在奠邊府戰役打個全勝，用十一天時間，開山劈石，築成了一條全長八十公里、寬五公尺的「勝利路」，讓運輸車輛能夠直通前線。

在影片中看到，越南軍民為了完成對奠邊府的包圍，艱苦而又充滿必勝的信念，無聲無息，翻山越嶺，把七五厘野戰砲、一〇五厘白砲和高射砲，拉上一千一百公尺高的山頭上，等候向敵人開火，給敵人以致命的打擊。

影片用具體的資料，說明早在十九年前，美帝已經佈置了陰謀和詭計，給法國殖民主義者供應大批武器，支付巨額戰費，屠殺越南人民。較量的結果，是唯武器論的帝國主義者碰得頭破血流。

影片中有許多激烈的戰鬥場面，把敵人打得豎白旗投降。重溫奠邊府歷史，觀衆深信，還有無數個奠邊府戰役，正在等待作惡多端的美帝與社帝。

冷鋒又來 今或轉涼

【本報訊】昨天農曆「大寒」，天氣不寒，溫暖如春，最低氣溫達十六度，比上週五高了近八度，比「小寒」之日反而高了近三度。據預測，今天將有冷空氣南下影響，天氣會轉涼。在天氣驟然變化之際，宜防傷風感冒。

天文台昨稱，最近十七天來幾無雨水，氣候乾燥。

中區郵政總局 領包裹處遷址

【本報訊】郵政局宣佈，郵政總局領包裹處，將於二十四日（星期一）起，改在天星碼頭廣場西面的臨時小屋辦公。

郵局發言人稱，在遷移期間，郵政總局接受投寄包裹櫃位，亦將會遷往該臨時小屋。

豐年音樂會 明再演兩場

門票續在港九幾處預售

【本報訊】豐年娛樂公司主辦的音樂會，明天上午十時半、下午一時半，在普慶戲院加演兩場。門票繼續在普慶戲院、尖沙咀中國出口商品陳列館小賣部及商務印書館中區、北角區門市部預售。票價分三元五角、二元五角、一元五角三種。

音樂會節目如下：㊀混聲合唱「瀏山升起紅太陽」、「遊擊隊頌」、「井岡山的金光閃」、「……道路」、「紅日照延安」。㊁男聲小組唱「人民軍隊忠於黨」、「鐵道兵志在四方」、「當好革命接班人」。㊂女聲……「毛主席恩情似海深」、「延邊人民熱愛毛主席」、「站在韶山望北京」、「延邊人民想念毛主席」。㊃混聲小組唱「我為革命吹軍號」、「歌聲飛向遠方」、「毛主席詩詞選曲」、「長征」、「衛國土」、「行軍歌」、「保衛國土」、「反對美帝國主義」、「我們高舉反帝大旗」、「全世界人民一定勝利」。㊄男高音獨唱「頌天大歌」、「唱領袖毛主席」、「遊擊戰士的歌」、「一井岡山上迎客來」。㊅女聲小組唱「毛主席和我們心連心」、「瀏陽河」、「偉大的中國共產黨」、「一井曲」、「黃河」、「毛主席，您是我們心中的紅太陽」、「國際歌」。

【本報訊】昨日凌晨三時，觀塘偉業街一百廿八號地下香港企業公司被劫，損失現款一千二百一十五元。

香港企業公司的老闆姓蔡。該公司前日下午六時收工後，只有一名姓黎的工人在內留宿。當這位黎工人睡至凌晨三時，突被人叫醒，並有電筒照着他。一名陌生男子手持刀仔威脅他不准出聲，並用牀上的棉被冚住他的頭部，然後從寫字樓的抽櫃內拿去數百元欵。賊匪再轉入經理室，撬開夾萬，劫去七百多元。劫匪逗留達四十五分鐘之後，才施施然而去。當姓黎的未聽見有任何動靜時，才揭開棉被出外查看，發現後門鐵絲網被剪開一個大孔，相信劫匪是從此爬入屋內行劫的。

紅磡漆咸道四百四十九號地下一間手袋工廠，昨日凌晨三時至下午七時之間，被劫匪偷去現款七百六十五元及一批價值五百五十元的物品。

干諾道中二九號一六零二室，昨日下午一時四十五分，發現失去一塊玉胸針及兩隻戒指，共值一萬一千八百多元。

昨日下午七時許，一男子乘搭電車，被兩扒手「打荷包」，並將其打傷，後由途人報警送院。傷者姓陳，五十歲。昨日他搭電車在莊士敦道一電車站落車時，發覺褲袋內銀包被扒，即與身旁兩男子理論。該兩人見行藏敗露，老羞成怒，聯手將其毆打，然後逃去。傷者失欵復被打傷頭、眼部。

在澳門離島附近海面

兩漁船疑為賊船追

該可疑船隻常在南丫附近出現

【本報訊】澳門消息：前兩天，在澳門離島路環九澳附近海面，出現一艘懷疑是海盜船（蝦罟仔，香港船牌）的船隻，船上有七、八名大漢，追逐兩隻漁船。漁船開快車逃脫，沒有損失。據說，這艘疑是「海盜船」的船隻，經常在香港仔、南丫附近出現。

吳達表醫生逝世

【本報訊】著名醫學界人士、前香港中華醫學會會長吳達表醫生不幸於昨日上午在寓所逝世，終年六十八歲。

當局擬用法例 管制醫藥廣告

麥理浩承認吸毒者衆

【本報訊】當局現正考慮實施法例，禁止使用廣告招牌以宣揚某人治療疾病的本領。同時，對於在報紙上刊登的醫藥廣告，如認為涉及「不良醫藥廣告條例」附表所列的病狀者，有關當局也會予以取締。這是港督麥理浩昨晚在英國醫學會（香港分會）及香港醫學會聯合餐會上透露的。

麥理浩表示，有關管制醫藥廣告的問題，醫務衞生處、警方及律政司署現正在研商中。

麥理浩在致詞時承認香港吸毒者仍多。香港醫學會會長在講話時也提到兒童吸毒的問題，表示「希望政府將會採取步驟以保護居民，特別是青少年，以免受毒品的毒害」。麥理浩則說：「兒童一經染上毒癮，問題已經非家長本身所能應付得來，他們必須去看醫生，否則這個兒童便沒法得救，他們必須報告警方，否則他們的兒童也會受害。」麥理浩宣稱將在四方面採取行動，包括「緝拿毒販、吸毒者的治療與康復、教育及宣傳、研究工作」云云。

麥理浩還透露九龍醫院西翼將在不久設立治療癮病人的部門。

李照被追遷跌死 小販昨開追悼會

【本報訊】港九持牌百貨小販聯誼會昨晚舉行追悼會，追悼李照，近千小販同業參加。在追悼會上掛滿港九新界各區小販的輓聯。

該會負責人在追悼會上說，李照是一個善良的人，受到相熟的親友讚揚。他指出，在當局大力推行新小販政策之下，我們小販常遭驅趕、追捕、毆打，時刻受到威脅。我們擺賣街邊，方便居民，博取蠅頭小利，以維持一家起碼的生活。當局應根據實際情況，重新考慮改正對小販的不合理的措施，使我們得到合理的擺賣權益。

小販同業代表也在追悼會上講了話，指出李照的慘死，是對新小販政策提出了血淚的控訴，做小販不是做賊，小販是正當的職業，應該得到合理擺賣權利。

港大學生會週日集會 旅行團講述見聞感受

【本報訊】香港大學學生會定本星期日下午二時，在港大陸佑堂舉行綜合討論會，由最近往內地旅行的學生講述見聞和感受，並放映幻燈。

學生會發表新聞稿稱，香港大學學生會旅行團自本月初從內地返港後，大專同學、文社及中學生均對此旅行團於國內之活動情況及親身感受表示興趣。連日來函電交馳，邀約旅行團同學演講介紹。香港大學學生會有見及此，將於本月二十三日（星期日）下午二時正假香港大學陸佑堂以綜合形式舉辦討論會——題為「祖國萬里行——視見聞、談感受」，先由數位旅行團團員分別就教育制度、工農建設、文學藝術及國內生活狀況各方面演講，隨後將分組討論及放映幻燈，屆時大部分旅行團團員將出席討論。

美國學生三人藏有白粉大麻

【本報訊】不久前，一名美國學生因吸毒致死。日前又有住在郊外南灣道滿尚住宅區的三名美國學生被警方搜出白粉和大麻。

十七歲的美國學生古勿臣的一個煙斗和一個紙盒，其中均含有大麻，十六歲美國學生華林在一個紙筒中也藏有海洛英和大麻。第三名美國學生是十六歲的史達勞，在兩個紙筒中分別藏有大麻、大麻籽和海洛英。在法庭上，這三名美國學生認罪，被判簽保一百五十元。

萬國寶通港分行 被騙欵一千萬元

一名高級職員在美國失蹤

【本報訊】美國「萬國寶通銀行」在港的分行，發生了一宗涉及一千萬元的被騙案，警方接獲報告之後，已進行調查。

「萬國寶通銀行」在港分行的負責人，不承認這家銀行被騙的內情，但承認已因一宗「可能是詐騙的案件」通知了警方，並承認涉及的款項總數為一千萬港元。

警方亦證實接到有關此案的報告。該銀行是於去年十二月二十四日報警的。

據悉，有關方面正在追查「萬國寶通銀行」的一名高級職員。這名職員於去年底離港度假後，便一直沒有回來。相信他現時很可能已逃往美國。有關方面懷疑他與在美國的一些顧客串同，騙取了款項。

發生了這宗騙案之後，「萬國寶通銀行」以「保證不再有類似事件」為理由，對在港的職員進行公開和秘密調查，使職員們感到不安。

海水化淡廠擴充

【本報訊】水務局長蘇綱臣昨日宣佈，樂安排海水化淡廠，現決定予以擴充，使每日供水二千萬加侖增至四千萬加侖。

這個化淡廠位於青山下七咪半的樂安排，擴建工程將於今年四月開始，計劃於一九七四年中投入生產。

抽紗墊布介紹週

由一月二十二日至二月五日止

中藝（香港）有限公司

香港大學學生旅行團在北京

香港大學學生旅行團一行二十八人，最近在首都北京參觀訪問，受到清華大學等有關方面負責人的熱烈歡迎和接待。

旅行團在北京期間，參觀訪問了工廠、學校，游覽了名勝古迹，並觀看了革命文藝節目。

旅行團的同學們說：回祖國各地看看，同工人、農民和革命師生們廣泛交談，增進了對偉大社會主義祖國的了解。他們說，舊中國是一個災難深重的國家；今天，在偉大領袖毛主席和共產黨領導下，各方面蒸蒸日上，中國人民是真正站起來了。他們表示，一定要胸懷祖國，放眼世界，團結起來，爭取更大的勝利。

（本版圖片由新華社供稿）

▲清華大學教授錢偉長（左二）和旅行團部分成員熱情交談。

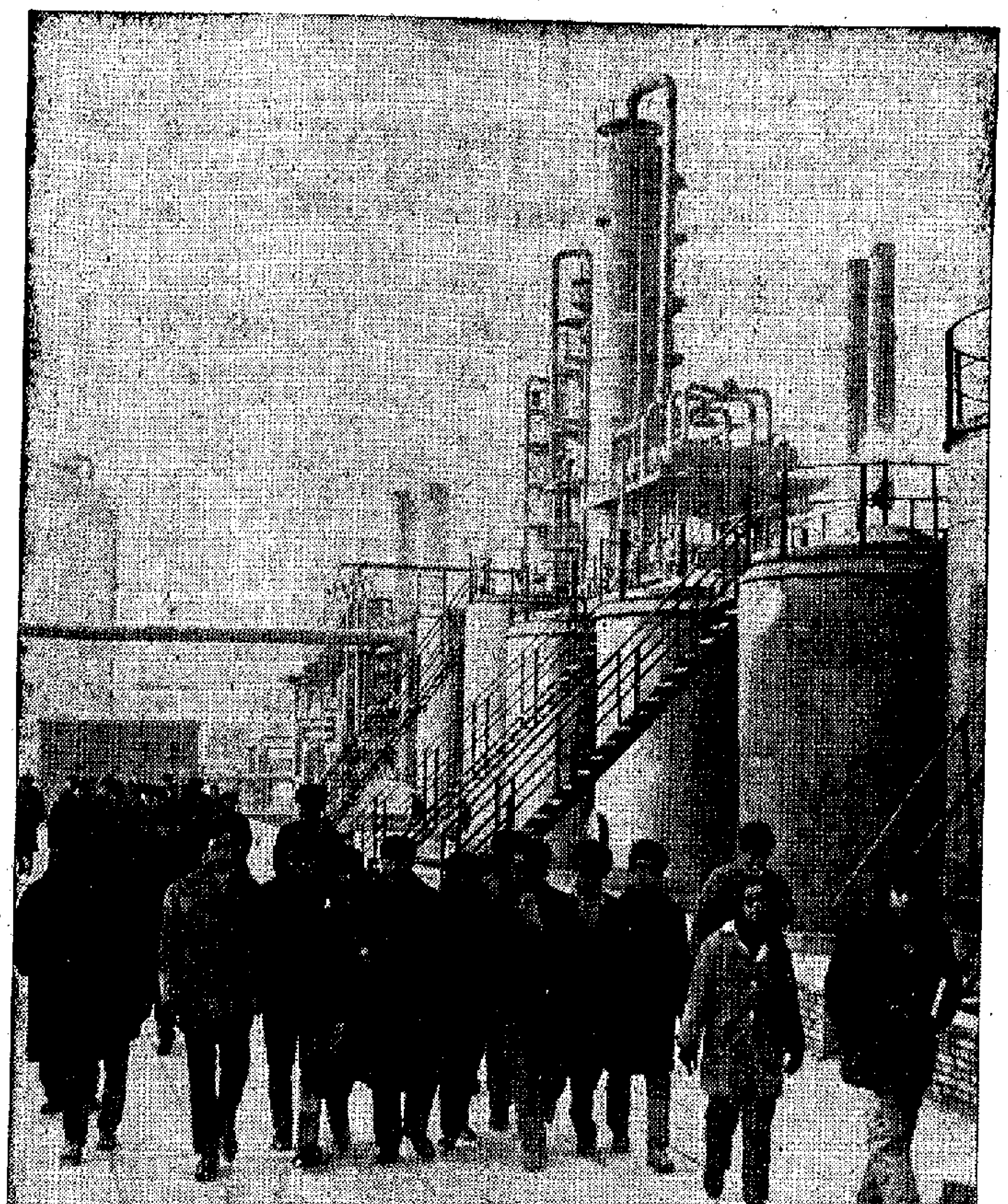

▶香港大學學生旅行團在北京石油化工總廠參觀。

◀港大學生在參觀北京第二棉紡廠幼兒園時，興致勃勃地和小朋友們一起跳舞。

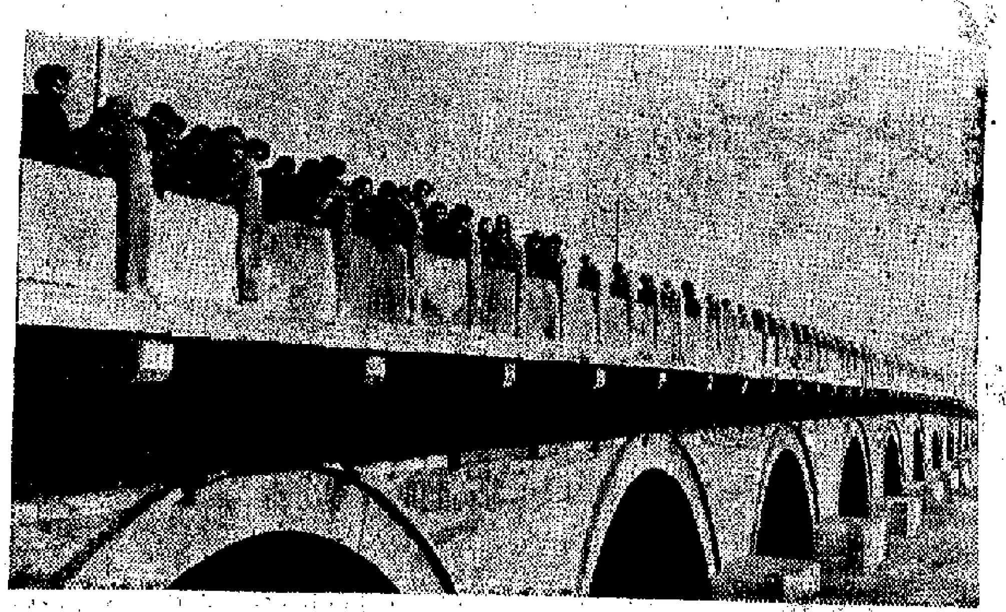

◀旅行團的同學們游覽著名的盧溝橋。

▼香港大學學生旅行團游覽頤和園時合影留念。

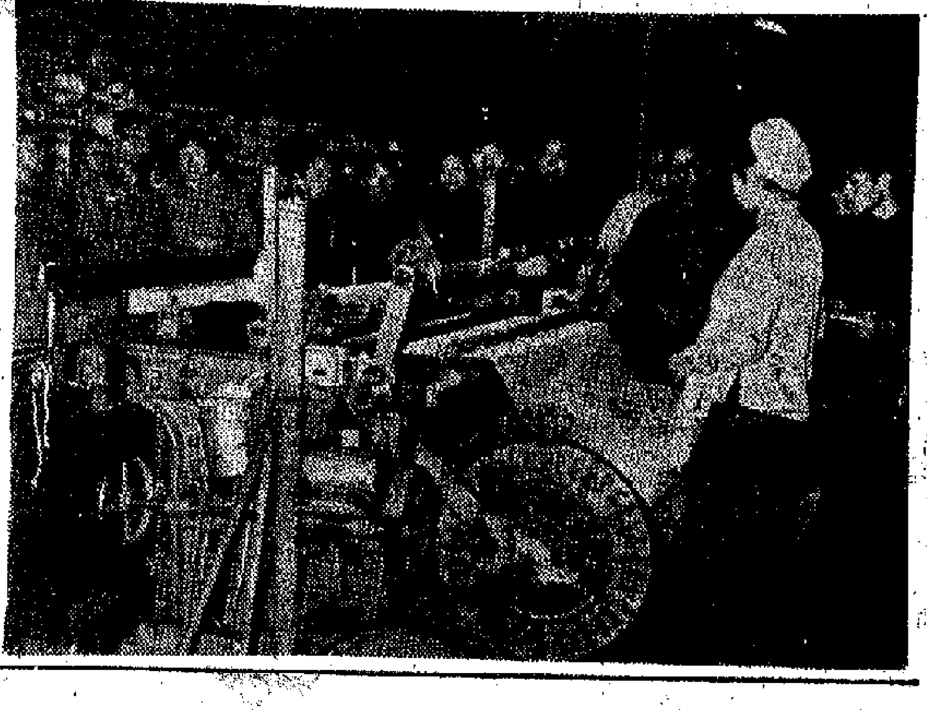

▼學生旅行團在北京第二棉紡廠參觀。

曾經多次吃虧　元朗今日再遇星島　且看是否故事重演

排除顧忌心理　元朗似較有利

【本報訊】星島對元朗第二循環周一場甲組足球聯賽，今天下午三時三刻在花墟舉行。雙方的預備組於二時展開序幕戰。

第一循環周之役，星島三比一擊敗元朗。那時元朗正在佳態中，星島則染上「季初病」，因此元朗在受挫之後，說爲莫名其妙。事實是元朗從來遭遇星島，多是不免一敗。且看今天元朗會不會故事重演。

人們知道，星島和元朗最近的狀態時好時壞，甚爲反覆。星島曾以零比二敗給電話，元朗則以三比二氣走消防。根據此種得失來論今天之戰，雖未可看好元朗，但元朗守衛如防守稍密一些，應該可以盯牢星島的前鋒，可望不致於失，進而與星島拉緊來打了。倘若他們對星島仍有所忌，先輸了作戰心理，則再被星島擊敗也不爲奇。因爲畢竟是一場「五五波」，勝負與士氣有關。如元朗先打輸數，說不定就要吃虧。

星島守衛蕭柏亭，因足傷關係今天未必上陣。如果少了他，後防可能露出漏洞，元朗前鋒只要減少盤帶，較多地發動快速攻勢，便有機可乘而取得勝利。星島前鋒線傳，如由派蕭紹源擔任前鋒，相信也不起多大作用；只有左翼曾聰盲，是埋門「猛」較有把握的一位，元朗守衛如能夠盯牢星島兩翼，更主要的是盯牢曾聰盲，則星島的前鋒就會埋門乏力了。因此，以形勢來推測此戰，元朗比較有利，但它是否對星島存有顧忌，就要看鬥志如何而定了。

星島

陳　區永雄　麥天富　曾聰盲
樹　鴻　紀魂　謝達榮　楊少年
榮　簡國強　何耀強　蘇紹源　區彰年

元朗

郭　業華　偉
德　黎實忠　陳魂平　何新華
陸文　師榮　張耀國　李德禮
萬先　胡順華　張天明

造成首循環周同樣戰果　嘉山二比一勝電話

獲此兩分護級大有裨助

【本報訊】嘉山昨與電話再次鏖戰於花墟，是甲組足球聯賽第二循環周的比賽。由於兩隊出戰以來，得分不多，都遭接近降班危機，而且在第一循環周之役，電話曾以一比二受挫於嘉山，昨天再次遭遇，人們要想看看兩隊如何分出高下，更預知必[illegible]，因此入場觀戰的有二千四百餘人，副戰結果，嘉山反失爲得，再一次以二比一打敗電話。雙方的預備組賽，嘉山亦以三比二獲勝。

看甲組競逐過程，雙方是快鬥快，相持甚烈。嘉山的外籍球員，除了比利嵐免役外，餘都被派上陣，旨在必勝，踢來甚勇；而且恃着體力，橫衝直撞，電話球員跟他們鬥「埋身波」，不免略爲吃虧。雖在努力抗拒中，電話曾先開紀錄，但前鋒在推進時，高波爭不過人，地波亦不易滲入，製造埋門機會較少。

本來，電話在下半場最後三分鐘，曾造成一個近門咫尺的極好機會，可惜李開射門缺乏信心，企圖將球傳給隊友發射，不知說時遲，那時快，致被嘉山守衛解圍。否則這場比賽是可以扳和收場的。不過，嘉山昨天佔有較多優勢，得勝亦非偶然，電話在力抗之下，僅以一球之差受挫，也已盡了最大努力，敗得無話可說。嘉山守衛大衛助攻助守，是該隊演出最佳的一員，奠定勝局的第二球，是由他帶前助攻而造成的機會。至於前鋒則快而無當，多是「靠波」。因此比賽情形，緊張有餘，精采不足。

上半場開始即拉緊來打。九分鐘，電話連和平傷出，由胡玉宇入替。球來球去，過了一段時間，至廿七分鐘，李開得球，與胡玉宇互傳而到達[illegible]耀林腳下，一擊命中，電話先開紀錄。嘉山失球後，盡力反攻，電話陣腳，因被衝亂。到四十三分鐘，嘉山因得罰球，夏飛吊上前方，盧仕達及時一衝頂入，乃成各一之局，完了半場。

換邊續戰，雙方爭持更烈。嘉山前鋒曾有兩次射中門柱彈出。到十八分鐘，嘉山以秦根尼入替金馬倫。該戰中，常見大衛帶球出擊助攻，至廿六分鐘，由他將球帶前，在電話禁區右方界線外獲得罰球機會，大腳吊到門前，只見人馬雜沓，沙維治在亂軍中一射而入，嘉山遂以此一球取得二比一的勝利，添上大有神助於護級的兩分。

嘉山

潘長旺　　　　地
何　金馬倫　伊　安德遜
保　大衛　　盧仕達
羅　中元　夏　飛　沙維治　文士和

電話

盧　錦北　李　　關
國　張志培　李榮光
華　黃燦榮　吳汝賢　連和平
　　陸汝光　黎耀林　劉同興

足總注重集訓工作　有意擬訂長期計劃

春節過後將有新的措施

【本報訊】足總對此次「港節波」港隊球員的集訓工作，頗爲重視，希望取得滿意的成績。一個參加世界杯賽的小組準備在巴西高些路隊春節訪港之後，如港隊表現良好，將維持集訓計劃，並積極派隊參加其他比賽，使港隊球員的技術成就，有進一步的提高。

在足總上次執委會會議席上，對於派隊參加本屆在吉隆坡舉行的「默迪卡邀請賽」，進行了辯論，迄仍沒有直接通知對方是否參加，只對馬來西亞足總表示原則上沒有改變。席上，有人表示，如要派隊參加，就要嚴格挑選球員和進行有計劃的集訓，否則以不參加爲妙。也有人指出，長期以來，足總沒有重視集訓工作，對於球員之集訓，任其自流，時好時壞，未能保持穩定的水準。此次迎戰巴西高些路隊的集訓，從某些跡象看出，似已開始扭轉過去的陋習，使人感到高興。因此，這些人指出，過去港隊迎戰外隊，未能做好集訓工作，是足總的某些小組委員對集訓工作不夠重視有關，在以往一段較長的時間裏，足總也沒有一位正式的教練，對球員的集訓，態度時冷時熱，今次是這個人做負責訓練，下次未必是他，加上足總的遴選和埠際小組委員們，都絕不過問集訓之事，那身爲教練的，亦因足總對此不聞不問，也樂得清閑，在這情形下，港隊集訓就一直無法搞好。此次跟過去不同的地方，是由遴選小組先行決定先集訓，然後選人排陣。挑選球員是根據球員在集訓的考勤和狀態來決定，較之以往單憑個人感情或某些小組委員們個人喜愛來決定那些球員當選，顯然是有了一些改進。

所以，此次採取的措施，如能取得較好的成績，足總就準備在這個基礎上將集訓工作搞得更好。

此次港隊集訓，五十六名球員中，首天只有廿四人參加。且有東昇、愉園當天都有比賽，兩隊的入選球員都無法抽空參加；而電話和嘉山昨天也有比賽，入選球員雖未參加，但都前往報到。那已集宿又集訓的南華球員，也向教練報到。只有警察的三名缺席球員沒有及時通知。所以，首天集訓的只有[illegible]朗等隊球員，雖然僅有廿四人，而根據上述原因，[illegible]

足總的「世界杯」小[illegible]特別重視此次集訓的措施，認爲如能取得顯著的效果，將[illegible]「賀波」之後，把部分球員保留下來，進行有計劃的長期集訓，並盡量爭取出外參加比賽，吸收經驗。香港代表隊的人選也可從這批長期集訓的人選中挑選出來。

籃聯續辦淘汰賽　廿七起接受報名

【本報訊】籃球聯會主辦的一九七一－七二年度公開籃球聯賽，將於下月三日結束，決定繼續舉辦銀牌淘汰賽。

這一屆的籃球淘汰賽由本月廿七日開始報名，下月八日下午六時截止。報名地點在伊館辦事處，每隊報名費五十元。同日下午八時在伊館抽籤編排賽序，二月下旬開始比賽。

銀牌淘汰賽仍分男子、女子兩組進行，比賽採複式淘汰制；如每組隊數超過十六隊，則改採單淘汰制。

凡參加聯賽的各隊球員，如非獲得該隊負責人的同意，不得轉會效力別隊。比賽賽程編定後，無特別理由不得要求改期。

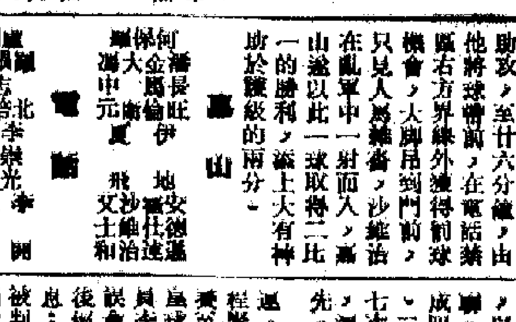

少林昨擊敗遠東　獲乙組籃球亞軍

甲組賽消防打出代表作　另場比賽球員發生毆鬥

【本報訊】公開籃球聯賽男乙組決賽，昨晚在修頓球場舉行最後一場，結果，少林以六〇比五七戰勝遠東，奪得亞軍（冠軍已爲公民所得）。另兩場比賽的戰績是：男甲一組消防勝僑聯六九比六五；男甲二組天皇勝幸運六一比五八。

昨晚的決賽，少林上氣甚盛，作戰快速，攻守亦佳，全場都得取領先優勢。其中以關彼得、巢偉正、梁大衛的演出特佳。遠東亦全力應付，但因技術所限，常常處於被動，終以一球半之差受挫，位列季軍。上半時少林以三三比二九佔先。

男甲一組消防對僑聯一場，[illegible]，球員曾生意見，領隊兼教練呂少文沒有到場，但反而刺激了整隊的士氣，演出本屆球季兩賽以來的代表作，力戰之下，以兩球之差擊敗了僑聯。這場比賽，先後打成四、六、一五、五六等、二五、二七、三三、七次平手。上半時結束，消防以三九比三七領先。

男甲二組天皇與幸運，過程緊張，雙方實力接近，積分拉緊，但賽至下半時七分鐘，天皇球員梁振雄，幸運球員李洪流在爭球時發生誤會，竟然大打出手，事後經裁判制止，事方平息；但梁、李兩人雙雙被判毒犯規。這是本屆球季以來，首次發生球員互毆事件。

天皇對幸運一場，原是無關重要的比賽，但個別球員一時衝動，竟生互毆，說者都認爲是不智之舉。

南華流浪　備戰積極

【本報訊】南華對抗流浪一場淘汰制足球賽，明天在大球場舉行，一元廉價票七千張昨天分別在大球場、花墟場館公開預售，轉瞬已全部售罄。

南華與流浪明天是第三次遭遇，在首循環聯賽中，南華以二比一獲勝；次循環聯賽則打成零比零未分勝負。流浪爲了應付這場大戰，已於本月十九日拉隊進入青山集宿，並進行五人分隊比賽。對此戰之認真、積極，是該隊過去少見的。南華爲了應付這場大戰，初步入選迎戰巴西高些路隊的成員，亦向足總教練陳輝洪請假，參加己隊的集體訓練，可見南華全力爭取這項錦標。

羣衆體育運動

乒乓球賽　公民杯公開賽

今日賽程

（香港會所）下午
滙貞對德智　七時一刻
和宵對藥聯㊀　八時三刻
（九龍會所）下午
新昇A對東聯　七時一刻

昨天賽果

建友勝滙通　五比零
抽紗（一）勝凝風　五比一
肯勤勝勞紅　五比零
飲食業勝偉倫　五比一

小足球賽　康托職工

（維園㊂場）下午
港巴工程對觀塘九巴　九時
培聯甲對馬聯　十時

紡織染業工友

（花墟場）下午
偉紅管乙對友聯　八時

今日足球賽程

甲組聯賽

星島　對　元朗　花墟球場　三時三刻

預備組聯賽下午二時開始

乙組聯賽

天天　對　星影　荃灣球場　三時三刻
獄吏　對　續行　赤柱球場　三時三刻

甲組足球聯賽積分表

（截至一月二十一日止）

隊名	賽	勝	和	負	得球	失球	積分
南華	一〇	八	二	〇	二三	六	一八
愉園	一二	六	四	二	二一	一四	一六
星島	一三	六	二	五	一九	一四	一四
元朗	一三	六	二	五	二六	一二	一四
東昇	一一	五	三	三	一八	一七	一三
九巴	一一	四	五	二	一〇	一二	一三
嘉山	一二	五	二	五	一八	二〇	一二
東方	一二	四	三	五	二四	一七	一一
警察	一四	五	一	八	二五	三五	一一
流浪	九	四	二	三	一二	八	一〇
消防	一〇	三	四	三	一三	一八	一〇
電話	一二	四	二	六	一六	二〇	一〇
荃灣	一二	三	二	七	一二	一五	八
英陸軍	一一	一	〇	一〇	四	四二	二

新中中學招生

班級：小學、幼稚園及中學一年級
考期：一月廿三日（星期日）上午九時
校址：香港西營盤第三街尾郁明街九至十號
電話：四七二四四六

蘇修缺糖引起漲風
國際食糖持續挺升兩月 新價創近十年最高水平
缺糖達三百餘噸估計價格仍會報漲
香港食糖因供應充裕上升幅度較小

從去年十二月初起至今，國際糖價已持續上漲五十多天了。前天倫敦原糖現貨價，再次升至每噸七十八鎊，此爲一九六三年以來的最高水平。影響所及，香港市場近兩個月的砂糖價，也已猛升約五成，方糖亦漲價三成多。

據香港糖商分析，此次國際糖價之所以掀起漲風，主要原因是蘇聯國內的甜菜失收，估計甜菜糖產量比上年度減少二百餘萬噸，因此從去年十二月起，蘇修集團不得不將它向古巴買入的食糖轉手在國際自由市場上賣出，它反要大量購糖。據說，蘇修集團已向外國買糖較十萬噸，其中有十萬噸是僅在最近一個多月內，暗中委托倫敦的經紀向巴西購買的。蘇修集團本身不公開出面買糖，也不公佈究竟輸入食糖多少數量，這只是說明它要繼續對蘇聯人民和世界人民進行蒙蔽和欺騙，妄圖極力掩飾其農業生產一片衰敗的真相而已。據西方糖商觀察，蘇修現尚未買足它缺糖的數額，它今後還會暗中向國際市場買糖的。

古巴甘蔗糖季現正來臨，該國的蔗糖產量，要到四、五月份才能確切知道。但據國際糖業組織估計，古巴本年度的蔗糖產量約爲四百六十萬噸，即比去年度的六百萬噸減少約百分之二十三。這是造成近來國際糖價大漲的第二個原因。據了解，捷克、保加利亞、波蘭、南斯拉夫等國經常於古巴購糖的，它們在最近一個多月來，也都紛紛向國際市場買糖入口。

國際糖價大漲的第三個原因是，近來美國國內糖價也上漲。美國尼克松政府已宣佈增加輸入食糖配額四十萬噸，又撤銷了過去規定食糖進口的時間限制，目的是希望早日有較多食糖進口，以壓抑美國糖市的漲風。但是迄今仍未採取進一步措施後，已刺激國際糖價加速上漲了。

聯合國的「國際糖業理事會」，從去年十二月起已撤銷各個會員的食糖選限出口的規定。但撤銷出口限額後，國際糖價仍未從高峰中回落，所以它最近又已開會作出決定，要各個會員國從存糖中共抽出七十三萬二千噸供國際自由市場。但至今爲止，這個決定仍無多大成效，因爲尚無什麼產糖國家宣佈要增加食糖出口。

據估計，今年世界食糖的短缺數量，約爲三百二十萬噸。如果有較多的存糖拋出供應，對來缺糖現象就可以消除。但問題是在一九六三年國際糖價漲波時，主要原因只是由於古巴糖減產；而現在國際糖價大漲，卻共有蘇聯和東歐國家大量搶購、美國增加輸入和古巴減產等三個因素，情況顯然比一九六三年更爲嚴重。因此，現有不少國際糖業經紀估計，今年國際糖價將會再次升至每噸一百鎊以上。

香港的粗砂糖訂價，去年十一月二十五日爲每噸八百四十元，現已升至每擔「千二百八十元」，即上漲百分之三十五。太古方糖批發價，則由七百元升至九百零半，漲幅爲百分之五十二。比較來說，香港糖價的漲幅仍遠比國際市場爲小。主要原因是內地和越南民主共和國的砂糖，都一直有充裕數量供應香港。此外，太古糖和日本砂糖也有陸續上市。其次，香港食糖在八、九年前，開中還有相當數量的出口，轉口生意可做，但現在則因限於市銷，每月的銷量頂多是六、七千噸，所以糖價漲幅已受到一定限制。

一九六三年，香港砂糖價最高漲至每擔百餘元，現在的最高價不過是每擔八十元，兩者還有一大段距離。主要原因是供銷情況都已起了較大變化了。例如太古砂糖，九年前還需大量銷往馬來亞等地，近年開始依賴在本地加强推銷，這就是有很大的變化。

本報記者

（一），智利七十一萬五千噸（一九七〇年六十八萬六千噸），加拿大六十四萬二千噸（一九七〇年六十一萬三千噸）……薩伊（ZA……）三十九萬八千噸（一九七〇年三十八萬六千噸）。

日本鋼鐵擴大減產 新放訂盤再度提高
企圖用減產辦法維持較高價格

【本報訊】日本鋼鐵到上週才恢復有正式盤口放來，訂價比去年底提高一成多一點，例如鋼板底價每噸由一百一十二美元提至一百二十六美元，其他各貨漲幅大致與鋼板漲幅相同，此間商人以訂價漲得太高，訂貨重陷於半停頓狀態。

日本鋼鐵像往年一樣，在元旦前的十天期內便停止向港放盤，直到上週才恢復放來。此次的盤口，都是由大型廠放來，至於中、小廠自去年十一月中停止放來之後，迄今尚未放盤，今後如何，此間洋行商和日本商行都表示暫難預料。

據洋行商說，日本中、小型鋼鐵廠於去年倒閉的比往年更多，爲戰後少有的，尤以去年第四季爲甚。因此，在去年第四季，日本積壓的鋼鐵數量特多，而價格就而出一場大跌風。日本大型鋼鐵廠既因大量貨物積壓，又因美元不斷下降，貨價跟隨美元價下跌，而日元則比對上漲，形成製造費用增加，貨物成本增重，如果大跌風一形成，困難便更多了。因此，它們沿用過往歷次的辦法，一面把倒閉了的中、小廠貨物買進，以免以低價拋售；一面與其他在困難中的中、小廠商定，由大廠給它們訂單，成品則由大廠銷售，以保持較高利潤。按習大廠成爲「唯一賣家」，貨價就可提高，例如鋼板便由每噸一百零七美元提高爲一百十二美元，接近年底前又提高爲一百十七美元。後因此間訂商停訂，從回到一百十二美元。現在元旦過後，又提高到上述水平。

據洋行商說，近來美元又起新跌風，對日本鋼鐵價可能有影響，但就此間訂商和五金廠認爲，原料價已跟升多次，加上物價、租價漲，廠務生意並不佳，訂購一點，可擺脫一年多的廠業雖第三、四季旺月不景。但去年第三、四季，日本汽車廠、製船廠等生意並不佳，訂購鋼鐵及見減縮，致使日本鋼鐵業要進一步減產，中、小廠則存貨益增，還轉更困難，訂單更缺，前景暗淡，便大批倒閉。

每年第三季起，日本汽車廠等開製下年度新型車，使用鋼鐵較多，故日本的中、小鋼鐵廠希望第三、四季旺月難也日益嚴重，故只有暫停訂貨。

今後，按照日本市場的常規，到第二季便是鋼鐵的例常淡季，通常維持四個月，目前旺季當頭，日本鋼鐵業卻要進一步減產，以後困難不免更多了。因此，此間洋行商認爲，日本大型鋼鐵廠向中、小廠供應訂單，不一定能維持下去，四時中、小廠難免又要以低價拋貨，說不定造成新的跌風，這是目前港商不急於訂貨的原因之一。

金價再走低

【本報訊】九九金連續挺升一個多月，到昨日息價議低，顯示新金有些抽出，金價反覆回跌，開市低〇八七五元。美鈔、美匯倒復跌。

外電報道本週四倫敦金價每安士四十八美元，比前微升〇·〇二五美元，連續此間金價本有利好因素。但以息價議低，多頭不利，故九九金價反覆回跌。

在人心繼續淡的情形下，昨日美鈔、美匯價復跌，前者開市五六三·二五，後者開市五六四·三七五。

澳洲匯實價：每百澳元兌六七七·四港元；實價：電匯六六七元，匯單六六四·四港元，六港元。

瑞士匯實價：每百瑞士法郎兌一四六·七港元；實價：電匯一四四·七港元，匯單一四四·二港元。

比利時匯實價：每百比利時法郎兌一三·八五港元；實價：電匯一三·七港元，匯單一二·六五港元。

西德匯實價：每百馬克兌一七六·六港元；實價：電匯一七四·四港元，匯單一七三·八港元。

法匯實價：每百法郎兌一一〇·三港元；實價：電匯一〇八·八港元，匯單一〇八·四港元。

錫蘭匯實價：每百……

澳洲匯實價：每百澳元兌九五·二港元；實價：電匯九三·九港元，匯單九三·七港元，卅天期九三港元，六十天期九二·四港元，九十天期九一·八港元。

巴基斯坦匯實價：每百盧比兌一二〇·五港元；實價：電匯一一八·一港元，匯單一一七·八港元，六十天期一一六·三港元，九十天期一一五·六港元。

日銅輸出增加

【本報訊】據法新社東京消息，日本鋼鐵聯合會公佈，日本在一九七一年輸出鋼二千三百八十九萬噸，比一九七〇年增加百分之三十二點九。

日本一九七一年輸出的鋼共值三十六億一千九百萬美元，比一九七〇年增加百分之二十點八。

世界原銅減產

【本報訊】據法新社倫敦十九日消息，「世界金屬統計局」在該日發表的統計數字顯示，一九七一年世界原銅（精紅銅，以下同）的生產量比一九七〇年下降了百分之一點四，同年西方的原銅產量減少了百分之四點五。

根據「世界金屬統計局」公佈的初步數字，一九七一年世界的原銅產量共六百二十六萬四千噸。其中，西方世界的產量佔五百零二萬五千噸，比一九七〇年下降百分之二點七。

一九七一年，美國的原銅產量爲一百三十七萬噸（一九七〇年一百五十六萬噸），贊比亞六十四萬九千噸（比一九七〇年減百分之五

美匯買賣價再下跌
加瑞等八種匯價亦調低

【本報訊】美匯銀行買賣價昨又不支而降，每百美元比前少兌〇·二港元，瑞士匯比匯實價少兌〇·〇五港元，另外八種外匯銀行買賣價亦調低，其中加匯實價少兌〇·二港元，澳洲匯實價少兌〇·五港元，巴基斯坦匯少兌〇·〇一港元，西德匯少兌〇·〇五港元，法匯少兌〇·一港元，錫蘭匯少兌一港元，以下爲各種外匯新價：

美匯實價：每百美元兌五六七·二港元；實價：電匯五六〇·四港元，匯單五五九·二港元，卅天期五五五·八港元，六十天期五五二·二港元，九十天期五四八·八港元。

加拿大匯實價：每百加元兌五六三·四港元；實價：電匯五五六港元，匯單五五五·四港元。

英組紡織聯會 準備加强競爭

據美聯社倫敦二十日消息，當地出版的一份「棉花及一般經濟評論」說，過去兩年中，由於世界消費棉花平均五千四百萬包，而生產量只有五千一百萬至五千二百萬包，使得西方世界的棉花價格上升到二十一年來的新高峯。

上述的一份評論，是英國棉花諮詢委員會出版的。它說，美國的棉花短缺，已迫使印度向別的地方找尋棉花貨源。印度已被迫向蘇丹購買在世界市場上價格最高的蘇丹棉花。

據法新社亞力山大港十九日消息，埃及在至本月十五日止的本年度內，共輸出棉花一百七十二萬二千一百五十六公康達（METRICCANTAR），比上年度同期內的出口量一百六十一萬四千四百五十公康達爲多。

在截至本月十五日止的本年度內，日本購買十萬一千九百五十七公康達（上年度同期七萬八千六百八十二公康達），蘇聯購買一百三十四萬四千六百公康達（上年度同期九十八萬一千零九十公康達）。

據法新社新德里十九日消息，印度一九七一年輸出絲織品所得的外匯收入，比一九七〇年減近一半，即由一九七〇年逾一千八百萬美元，跌到一九七一年略超過九百萬美元。

至於出口量，由一九七〇年八百六十萬平方公尺，跌到一九七一年四百五十萬平方公尺。出口下降的主要原因是外國對印度絲織頭巾的需求劇減。

這個聯合會將在紡織品方面代表英國紡織工業在英國即將成爲正式成員的西歐「共同市場」內活動。同時，據預料，這個聯合會將在英國本國及出口市場上對付低工資紡織品生產國家和地區的競爭。

這個聯合會的首任主席是J·A·李溫度。他過去曾任英國「萊斯及史賓西斯」紡織廠經理，而自一九七〇年以來，即任英國「維雖拉國際」紡織廠的總經理。

【本報訊】據法新社倫敦十九日消息，英國紡織工業的廠商們，現在已組成了英國紡織業聯合會。這個聯合會將在英國全國及在國際上代表英國各紡織廠。

西方棉產不足 價創廿年高峯

日道林紙扳高
藉重量不同提價
港商認爲無理不願落單

【本報訊】昨據紙商接獲日本紙廠消息稱，日本紙會於本月中開會決定，將輕磅道林紙重量差價幅度增大，五十五格蘭和五十格蘭貨均比前提升半英鎊。

日本各種格蘭道林紙新訂價如下：五十五格蘭貨每噸〇·F·O·B·香港爲一百二十七點八三英鎊（舊價爲一百二十七點三三英鎊），五十格蘭貨爲一百三十點三三英鎊（舊價爲一百二十九點八三英鎊）。六十格蘭和七十格蘭貨則保持不變，前者每噸爲一百二十五點三三英鎊，後者每噸爲一百二十三點八三英鎊。

日本製紙公會決定將輕磅道林紙重量差價幅度增大，理由是輕磅紙生產成本高。雖然道樣，但港紙商認爲日本紙廠無理將輕磅貨成本價提高。港商訂購一月份船貨，多不願照新訂價落單。

日本廠方近擬將二月份付船的道林紙訂價每噸提高三英鎊，提高的原因主要與日圓升值有關。不過，港商近日落單訂購二月份的貨品，仍多照舊價出單，因此，有些紙商認爲，二月份訂價還是無力提升的。

股市大牛皮
市價漲跌幅度較小
成交數值又見減縮

【本報訊】昨日股票週末市，市情又轉大牛皮。市場交投少，市價漲跌幅度較小，遊離於場外「揸貨」的人數也大減。

四個市場昨日成交共三千三百一十五萬元，其中九龍佔三百四十二萬，金銀佔四百七十四萬，遠東佔一千六百六十九萬，香港佔八百三十萬，比前天縮減一千九百三十四萬。

一般股價以下跌者多，只有少數項目上揚和平穩水平，但是絕大多數項目市價漲跌幅度微小。因此，遠東指數跌一點……港指數……恒生指數跌四點五一。在成交的項目中，連卡佛股每份跌……九巴股每份跌一元，匯豐倫敦……元，泥股每份……元或三元，漲幅比較大。除此之外，其餘均平平無奇。

本週全週四個市場股票成交，共值一億八千八百七十一萬餘元，其中九龍佔二千零三十七萬八千元，金銀佔二千八百五十二萬元，遠東佔九千四百三十一萬元，香港佔四千五百五十一萬元，比上週減四千零八十萬二千元。

本週股價總的來說是微升，其中遠東指數升二十六點六八，恒生指數升五點四九。金銀的五個交易日，多數時候跌價，全週的走勢所以能漲，只是靠三日漲幅較大達成而已。

昨日股價跌，交投在將過內，股市動力一直不足，連一部分想「做市」的人也感到無能爲力，這主要是對股市缺乏信心。因爲，一些從遠東來看，香港工商業將繼續差，人們認爲旺季過後的四月份和以後，股市可能發生較大的變化，有些人相在三月份前後高拋出，寧可以後再購回。二是去年轉入下半年之後，各行工商業情況進一步轉壞，通貨力也因之而減，公用事業情況如此，工商企業困難可能大些，加以旺季時期所餘無幾，人們便不放心，在這種股權的人，昨日對於週末市，不過，持有該項股權的人，昨日要解款了，拋售股票作供款來不及了，在一般情形下，昨日股市已不受供款影響，如果股市本身有力，市價應該回升。市情大牛皮，正好說明股市本身之弱。

當然，也有些人仍注視著散於各地的物價上漲，美元新貶值的問題，加以目前股價比去年九月低得多，旺季未過仍不願低價而沽，這便造成市價的變化小。

雙船口八出日明日今

雙船口入日今

		來往港口	停泊地點	公司
芬溪	FERNBROOK（晨早）	新加坡	A33	多利順
美國精兵	AMERICAN LEGION（下午一時）	美國	北角繪	美輪
勝隆丸	SHORYU MARU（下午一時）	日本	B8	海聯
宜安	I ON（上午一時）	澳洲	A29	勝利
絲敏號	RABOCHAYA SMENA（下午五時）	印度曼谷	B16	菲士高
邊納	BENCAIRN（下午六時）	高雄	A32	邊行
屋崙	OAKLAND（上午一時）	美國	九龍繪	海陸
威明	WYOMING（下午）	美國	九龍繪	海甸
台灣	TAI WAN（下午六時）	基隆	合輪碼頭	太古

雙船口出日今

		來往港口	停泊地點	公司
安哈是士	ANCHISES（上午十時）	新加坡利物浦	A31	太古
士打香港	STRAAT HONGKONG（半夜）	新加坡南非南美	A22	渣華
皇后威利	QUEENSVILLE（下午）	神戶溫哥華	A27	多利順
忌連利安	GLENLYON（中午）	新加坡倫敦	九龍繪	南山
比高蘭鄉	BICOLANO（下午）	那霸美國	九龍繪	南昌
福興	FOO HSING（下午）	高雄	油蔴地	海陸
屋崙	OAKLAND（下午）	那霸美國	九龍繪	海陸
大同	TA TUNG（下午）	高雄	油蔴地	東海

雙船口入日明

		來往港口	停泊地點	公司
蘭加嗎地	RANGAMATI	新加坡	B	東海
長照	EVER LIGHT（上午）	台灣	A7	大信
菲典怡奧利	JOHNEVERETT（上午六時）	曼谷	B6	福甸
東海	EASTERN ROVER（下午一時）	澳洲	A30	德販
淡路山丸	AWAJISAN MARU（下午一時）	日本	A33	大阪
沙利萊	SEINE LLOYD（上午六時）	歐洲	北角繪	渣華
威爾士丸	WALES MARU（下午）	歐洲	海運	棉經
施利馬士基	CECILIE MAERSK（上午六時）	馬尼拉	九龍繪	捷成
協瑞丸	KYOZUI MARU（上午五時）	日本	B15	中央
舊蘭蘇爾	FLINTSHIRE（下午五時）	英國	太古繪	鐵甸
國泰	CATHAY（下午八時）	澳洲馬尼拉	海運	鐵行
甸那士久	DINNA SKOU（上午三時）	新加坡	A21	大阪
夏灣拿丸	HAVANA MARU（上午六時）	日本	A34	大阪
金城	GOLDEN CITY	青島	B	源源
多利杜文	DOLLY TURMAN	西貢	A	總統
希爾	HEL（下午）	歐洲	A22	天祥
生田丸	I KUTA MARU	日本	B	協成
美羅士	MILOS（下午八時）	澳洲	A1	福來

雙船口出日明

		來往港口	停泊地點	公司
寧堡	NIENBURG（下午）	神戶	A9	東亞
大高	TAIKO（下午）	澳墨歐洲	A5	寶隆
汶萊第一	BRUNEI No.1（上午）	汶萊聯邦	油蔴地	渣華
金鳳	JANE PHOENIX（下午）	曼谷	B17	金古
台灣	TAIWAN（上午十一時）	基隆	合輪碼頭	太古
甸那士久	DINNA SKOU（下午）	日本	A21	大阪
芬溪	FERNBROOK（下午）	紐約	A33	多利順
美國精兵	AMERICAN LEGION（下午）	紐約	北角繪	美輪

表泊停船輪

船名		停泊處	公司
桂林	GUILIN	A44	招商局
友島丸	TOMOSHIMA MARU	西區	協成
湯瑪斯馬士基	THOMAS MAERSK	A30	捷成
芝利華	TJILUWAH	A39	渣華
華利沙諾	WARISANO	油蔴地	通裕
豐福神丸	TOYOFUKUJIN MARU	西區	興東
華山	MOUNT HWA	長沙灣	招商局
大寶富	HOI KUNG	官列海	明昌
偉福	WISHFORD	昂船洲西	招商局
三幸丸	SANKOU MARU	油蔴地	小山
同豐	TUNG FONG	油蔴地	海通
江山丸	KOSAN MARU	官列島	泰山
大華山	TAIWAHSHAN	B14	順昌
國華	KWOK WAH	油蔴地	建華
海王	HAI WANG	西環碼頭	東南
金龍一號	KING DRAGON No.1	油蔴地	明仁
信東	SINCERE ORIENT	油蔴地	東海
東日	TONG JIT	B11	祺福
鶴嶺丸	TSURUMINE MARU	B18	協成
白莉莉	WHITE LILY	A20	南方
汎濤灣	PANDO GULF	九龍繪	鐵行
寶德	KARANA Ⅲ	油蔴地	亞非

TOHO LINE 日本東方輪船有限公司
•紅海定期航線• 高來丸 M.S. "KURAI MARU" 二月二日落貨 四日開行 直達：吉達（JEDDAH）、亞丁（ADEN）、蘇丹港（PORT SUDAN）、亞喀巴（AQABA）。兼收由ADEN轉駁下列各埠：Hodeidah, Assab, Berbera, Mukalla with transhipment at Aden.
•歐洲定期航線• 高武丸 M.S. "KOSOH MARU" 二月二日落貨 二月四日開行 高宗丸 二月二十九日落貨 三月一日開行 直航：漢堡、倫敦、安特衛普、鹿特丹、和倫堡 Amsterdam with transhipment at Rotterdam. All Scandinavian ports with transhipment at Hamburg. 貨客付貨請移玉步 聯邦大廈七〇五室 代理：泛洋航運有限公司 電話：232283, 227666, 232875, 224977 澳門代理：星華船務公司 澳門巴素打爾古街九十五至九十七號 電話：二七九七 二四七八

正和海運株式會社 SEIWA LINE 第45 義宗丸 M.V. "GISO MARU No.45" 二月一日由天津新港抵港 二月二日收貨，即晚開行 直放：古晉 總代理：海外聯合海運有限公司 華商總會大廈二樓1101至1102室 電話：四四五七〇九、四四三六四一、四四五六八九、四三九五〇四

名神汽船株式會社 MEISHIN LINE 勝隆丸 M.V. "SHORYU MARU" 元月廿二日抵港 元月廿三收貨，即晚開行 直放：新加坡 大川丸 M.V. "OHKAWA MARU" 元月廿五日抵港 元月廿六日收貨，即晚開行 直放：新加坡 總代理：海外聯合海運有限公司 華商總會大廈1101至1102室 電話：四四五七〇九、四四三六四一、四四五六八九、四三九五〇四

KIE HOCK SHIPPING (H.K.) CO.LTD. 東偉輪 M.V. "TONG WEE" 預正月廿四日抵港，廿六日落貨，廿八日開行 直航新加坡，馬六甲（兼收北婆羅洲、印尼各港貨載由星轉）入口收貨人請即移玉本公司辦理提貨手續，否則代存入倉所有費用概由收貨人負責。貨客付貨請移玉 祺福船務（香港）有限公司 地址：干諾道中八十一號 電話：H—446, H—461·48, H—453919

SHOFUKU LINE 昭安丸 M.S. "SHOAN MARU" 一月廿七日到 不收出口貨 追風丸 M.S. "OIKAZE MARU" 二月七日到 八日開 直達：古晉 總代理：東洋船務有限公司 皇后大道中商業大廈二一〇一室 電話：二四九四二八，二二五〇四一（十線）

"S" LINE REGULAR SERVICE 聯合輪 M.V. "LIEN HOPE" 元月卅日收貨 元月卅一日開行 直放：亞庇、婆羅乃 總代理：海外聯合海運有限公司 華商總會大廈1101至1102室 電話：四四五七〇九、四四三六四一、四四五六八九、四三九五〇四

GUAN GUAN SHIPPING LTD 金城輪 M.V. "GOLDEN CITY" 元月廿三日抵港卸貨，廿四日開行 往：新加坡 兼收：泗水、望加錫、SORONG、巴厘、DJAJAPURA 港口 貨客付貨請移玉本公司接洽 入口收貨人注意：請提早來本公司辦理提貨手續 源源船務有限公司啓 地址：文咸西街64號十四樓 電話：436805, 436835, 436725, 448630

大寶山 M.S. TAIPOOSHAN 本輪設備新穎時速十八浬有冷藏貨倉全船冷氣設備 本期二月一日落貨 四日上午十一時開行 下期二月十八日落貨 廿一日上午十一時開行 直駛：新加坡 巴生 貨客請移玉中環大廈十八樓本公司接洽爲荷 客務部：二四二三六 順昌航業有限公司啓 電話：四五〇九六（五條線）

榮城輪 M.V. "KOTA MAKMUR" 訂一月廿五日抵港 即日收貨 廿七日開行 直放：新加坡、DAR-ES-SALAAM, MOMBASA, ADEN, ASSAB, HODEIDAH, PORT SUDAN, AQABA, BERBERA. 東城輪 M.V. "KOTA TIMUR" 訂一月卅日抵港 即日收貨 二月二日開行 直放：新加坡、KARACHI, DUBAI, BAHRAIN, KUWAIT, BASRAH. 太平船務（香港）有限公司啓 香港干諾道中十五號大昌大廈六樓 電話：H二三六七四（五線）

風雲雷電

梁羽生

十、高手大會　完顏長之與李思南惡鬥

完顏長之大喝道：「李思南休得猖狂，老夫會你！」見子遇險，他只能不顧「王爺」的身份，親自出馬，飛快的向李思南撲來了。

李思南眼觀四面，耳聽八方，一覺背後勁風颯然，頭也不回，反手便是一劍。背後就像長着眼睛一樣，劍尖指向完顏長之胸口的「璇璣穴」，又狠又準。

完顏長之也端的是厲害之極，腳步不停，居然仍是向前撲去。雙臂齊伸，一托李思南的肘，右掌五指如鈎，便來硬搶李思南的寶劍。

李思南喝道：「來得好！」劍鋒倏轉，他這一招本是平刺出去的，突然在極狹窄的圈子裏也用不着退後蓄勢，劍招已是變爲「橫雲斷峯」，劍鋒自下而上的反捲上來，完顏長之這一抓抓下去，五隻指頭全要給他削斷！

雙方各以上乘武學搏鬥，掌風劍影之中，只聽得「嗤」的一聲，完顏長之的袖子給削去了一幅。李思南見他變招如此靈活，也是不禁心頭微凜，想道：「怪不得他能夠和武林天驕並駕齊名，武學上的造詣果然是非同小可，可恨我着了楚雁行的暗算，只怕是未必打得過他了。」

完顏長之更是吃驚，心想：「他受了傷，劍術居然還是如此精妙。奸，我可不能容他喘過氣來！」立即展開「大遁天五行掌法」，雙掌盤旋飛舞，暴風驟雨般的向李思南急攻。李思南也是劍走輕靈，劍劍指向完顏長之的要害。可惜他中了毒針，必須默運玄功，以一口真氣護着心房，劍尖上的勁道微嫌不足，在完顏長之雄渾的掌力壓制之下，好幾次堪堪就要刺着完顏長之的穴道，給他的掌力把劍尖盪歪了。

完顏豪死裏逃生，驚魂稍定，過去將要扶起楚雁行之時，只見楚雁行身上全無血迹，却已是一命嗚呼。原來他做了虧心之事，給李思南摔倒地上，傷倒不重，但已是嚇得心膽爆裂。

完顏豪不知父親已佔上風，看見完顏長之的身形已在李思南的劍光籠罩之下，不由得又是吃驚，又是發怒，大喝道：「你們還不快快上去幫父王捉拿叛賊！」但他自己却是不敢上去。

班建侯金光燦等人迫於無奈，只好硬着頭皮上去。

（七〇五）

一夏易一

爲什麼轉變

大愼說：「峯生決定這樣做嘛！峯生決定了，我還有什麼可說的呢！刊物是他拿錢出來辦的嘛！」

我說：「你知不知道峯生的心情爲什麼會轉變得那樣突然？他本來已經很起勁的啦！我還很高興，高興他找到一件工作，一條路，一個很好的出發的。我還跟阿識說過，峯生的『搖頭病』已經好了。」

阿識便微笑跟大愼說：「我們是這樣說過。峯生以前對什麼事都搖頭的嘛，我們說他是搖頭病。」

大愼笑了笑。

我又再問大愼：「你知道峯生爲什麼突然轉變麼？他似乎又回到以前那種精神狀態，以前那種性格裏了。」

大愼想了一會兒，却反問我：「你應該知道啊！」

「我爲什麼應該知道？」

「他不是跟你說過麼？」

「沒有呀！」

「他告訴我，他請你吃晚飯，長談過。」

「噢，那是事後。」

「是呀，他沒向你解釋爲什麼把刊物讓給人麼？」

「講是講到一點。不過，我認爲，這裏頭恐怕還有另外的原因。」

大愼把身子往後一仰，伸個懶腰，他似乎有點疲乏。

我們轉變了話題，談到那批新朋友，接手辦那個刊物的新朋友。大愼說那批朋友都很好，作事很認真，很有朝氣。

大愼又說：「我在他們中間，變成多餘的了，無足輕重的了。」

「爲什麼呢？」我們關心地問。

「這很好嘛！」大愼這樣說，「這表示他們合作的人手多，能幹。我只能架餘搞一搞嘛。他們叫我寫一篇白領階級生活的趣味，我還沒動筆。」

後來，我們的話題又轉回峯生身上。談了一通，最後，我和大愼都認爲，峯生是舊病復發；「搖頭病」復發。大家應該多多跟他聯繫，要不然，他跑到那種環境作事，「搖頭病」更易發展了。但阿識的看法跟我們不一樣。

（三五七）

寨夜

海辛

小說林　半月掌篇

阿燕是個好女子

嘆咭，嘆咭，嘆咭……

小電船離開在靜夜的海面上駛行。打量着一岸邊馬路的點點灰藍瓦斯燈，我說：「由弟弟替姊姊做媒，不是很新鮮的事情嗎？」

「其實，也說不上做媒。」駕駛員說，嘴上吐出一陣煙氣。

「我不在你船上做學師，你能認識她嗎？」阿生不服氣地插上一句嘴。

「阿燕是個好女子！」駕駛員說。

片時的沉默，他像在追想一件什麼欣悅的事情似的，臉溢著愉之色，然後，並不齊整地在別人面前講述着：

「她在家裏替洋人織車衫，很有本領。今年夏天，阿生當上電船學師，她去電船站探望弟弟，彼此見面多了，便成爲好朋友啦。」

「姊姊送涼茶、糖水給他喝，還替他縫補破衣服哪！」阿生又忍不住加插一句。

我想—怪不得肯年駕駛員問我可不可以在三角碼頭靠岸！那姑娘大概經常在那邊等候他們的吧？

我問坐在對面椅子的小徒弟：「你們的家是在三角碼頭附近嗎？」

他點點頭，阿生口快快：「就在那邊，距離碼頭很近，姊姊總夜工時，多半來碼頭看我們。」

「阿燕是個有心人，」駕駛員稍微側臉向我解釋：「她知道我們有很多機會載客人在那邊靠岸，便常在深夜弄些吃的、喝的去碼頭等候。」

「多細心的姑娘！」我說。

「有時，我們送客人去別的碼頭，也特別開船經過那邊，看看她在不在。」駕駛員說。

「碰不上又怎麼樣？」

「反正她是用保暖水壺帶東西來，要是[illegible]不上我們，拿回家留[illegible]明天吃。」駕駛員說。

「天氣這樣冷，她也會來嗎？」我打量這處悄寂無人的岸邊。

「可不是，在這樣天寒地凍的深夜……叫她別來了，她也不[illegible]。」駕駛員說。

「我和[illegible]不要來。」阿生慌忙[illegible]上一句。

「她開口便說：[illegible]做夜工，順便吧了。」[illegible]，要是再多說一句，她[illegible]這樣應你：「反正我又不是專爲你一個人，阿生也有份的。」他話裏的每一個字，每一句話，都含藏着愉快與感奮之情。（四）

二　有所警覺

老羅問：「有沒有人不給錢的？」

林媽剛從左鄰右里打聽回來，應道：「有！立邊四樓的三個床位客，一個仙也不給！」

「沒問他們要麼？」

「問了，這三個人瞪着眼，人家就是不給。」

「後來呢？」

林媽搖搖頭：「那些人度完就走了，一句話也沒說。」

志才沒有做聲，但這三個床位客却給他很大的啓發。他想：如果這裏一連五幢樓的二十層住客，都採取一致行動，就不必怕因爲不「熟性」而會因小失大了。可惜，大家事前並沒有聯繫，各自爲政，於是就被這三名[illegible]一盤，[illegible]祖似的，層層納架。

當志才把心裏所想對笑娟說出來時，笑娟却以爲[illegible]試試。志才仍然覺得他的想法是可行的：「往後[illegible]問題。比如和業主議論補償，如果大家[illegible]，有一個合理的數目，可以派人和業主[illegible]」

「誰你去麼？」

「大家選我去，我不怕[illegible]，[illegible]人！」

「其實！人家不出頭，[illegible]」

志才不答笑娟，[illegible]的意見：「你看這主意行得通嗎？」

老羅沉吟道：「[illegible]，應該行得通，就怕……」

「我想試試看！」[illegible]認真地說。

然道：「事到如今，誰個不自己顧自己？你去和人家聯絡，人家不一定理睬你，你就別挑這個大樑了。」

「總沒有[illegible]」

一家四口　海林

拳腳生涯

香江尚具風　黃思騁

論老奸巨猾的一套本領，不落要比頂富要高一「皮」。

頂富愛擺架子，常常顯出瞧不起人的樣子。他瞧不起誰，根本就不跟這個誰說話。

不落却不同，他無論對任何人任何事，總是堆笑臉，老是點頭，老是說：「好嘛」、「你不錯呀」、「你幫了我們大忙啦」等等。

所以，在他們低下的職工，明知道兩個傢伙不是好東西，若要他們選擇個老板，他們倒是寧願要不落而捨掉頂富。

閒話休題，且說不落到了那埠頭，才跑出機場，就跟大虎說：「你好嘛！頂富說，你幫了我們大忙。大虎兄，請你代表公司跟衆兄弟說，明天休息一天，大夥玩一天，吃一頓最最豐盛的晚餐……」

大虎哈哈笑，瞇着眼，[illegible]不落的肩膊，顯出很[illegible]的樣子，[illegible]：「是爲什麼？頂富不是說要[illegible]節省[illegible]認真……」哈哈，認真要節約，[illegible]真欄打細算！」「我們也是！」不落吃笑。「我這樣做，已經是很節省的了。我們節省，却千萬不要刮削別人，千萬不要偷工減料。我們該有『人情味』，大虎兄，這就是『人情味』，[illegible]捨不得！」

「那麼，爲何要我代表公司說話？」

「啲啲，濫用說，你是我們公司頭號人物了。諸諸，你睇，香港的電影界、新聞界，因爲你能夠跟我們合作，都認定是最理想的了。你睇……」

不落從手提箱裏取出一個厚薄子，這裏面滿貼有關不落和大虎合作的報道，吹牛捧場文字，連篇累牘，把個不落和大虎捧得天上有地下無。

在車廂裏和不落並肩而坐的大虎，瞧着這許多捧場吹牛文字，只看題目，也已經禁不住心裏的激動。

「啊啊，波士，電影界、新聞界真是這樣說麼？你看有辦法，波士，你跟新聞界的交情真不錯。以前我拍電影，就沒有這位[illegible]。」

不落[illegible]，入總是高興別人捧場，說好話的。眼前這個大虎，無論他如何[illegible]出爽直豪邁，有這許多人吹牛捧場，他還是要[illegible]的。

不落不要在這時間說話，要讓時間給大虎陶醉，「自我陶醉」。

果然，車子到了酒店，大虎就：「我跟衆兄弟說話，波士，我不過替你說呵。」

「那一樣你才是真正的波士！」不落的眼睛縮成一條縫。（十八）

冷眼旁觀

史哲

蘇美嫺和李卿的話題，很自然地又拉回到搶劫案上，李卿忽然鼻端不動，怔怔地一言不發。

她的舉動，引起了蘇美嫺的詫異，問道：「李卿姐，你怎麼啦？」

李卿搖了搖頭，放着眉，「爲什麼我老想不起來！」

「你想不起什麼？」

「那個戴黑眼鏡的人。」

「那個戴黑眼鏡的人，怎麼樣？」

「我似乎在什麼地方見過他。」

「這麼說，你不是第一次見到他。」

「不是第一次，絕對不是第一次，可能第三次，第四次了。」

蘇美嫺心想，李卿爲什麼這樣焦灼，就算見過那個戴黑眼鏡的人，又待怎樣？難道去報警？

「唔，我想起來了！」忽然，李卿大聲說。

「那麼，他是誰？是你認識的嗎？」

「不是認識，而是見過。對，有好幾個早晨，當我路經山腳時，曾經見過他。」

「那麼怎辦？去告訴警察，把他逮住。」

「報警有什麼用？第一，他們未必相信；第二，他們未必可以抓得到他。」（二一）

叫大嬸要受薪

精仔明　人中華

那杯黑咖啡，提神得很，精仔明飲完了，精神到唔恨，又因爲「見水就生」，便像游水海鮮那麼生猛了，知道大嬸入廚褒，神女有心，幾句辣撻嘴頭不可無，於是按着大嬸的手，曰：「你日日要看舖，太辛苦了。這個年齡是當玩時候，把青春浪費在舖頭中，真是嘅你可惜。等到香港有錢匯來，我一於帶你返香港行下。」

「真的嗎？」大嬸開心之至。

「當然真啦，講過就係。」

「當我是你從前的女朋友？」

「人已死了，無謂再提。她是她，你是你，容貌有些相似罷了，畢竟是兩個不同的人，有得嘗係邊個的。況且，我也說過，比較喜歡熱情的小姐。」

「呃人！你是話我不夠熱情就真。」

「你熱到極了，」精仔明挽着大嬸的手，「利是錢通通借給我，可見你熱到極點。我喜歡這種人，不是錢的問題，喜歡你的俠義心和犧牲精神。有的女仔纖銖計較，動不動講錢，作飲作食，攞男仔老襯，我最憎！我覺得，做朋友也好，甚至做夫婦也好，彼此間要講個義字，分分鐘不惜爲對方犧牲一切，一講錢就冇癮。」精仔明頓了頓，曰：「冇錯了，講開室請，你在老頭舖頭打工，有冇受人工的？」

大嬸搖頭曰：「有鬼！老豆孤寒到死。」

「咁樣點得！」

「唔得都要得嘛，佢係老豆我係女，佢養大我，我應當報答佢。」

「不是咁講了，錯晒！如果你在別處打工，搵到銀紙報答老豆，好應該，在自己舖頭呢，不能不受人工，因爲肥佬方始終要僱伙記者也。」

「現在不必佢請伙記，精佢慳一筆錢，等事。」

精仔明搖頭曰：「錯晒，錯晒，完全錯晒！這是兩件事。肥佬方養你，係佢責任，即使你不在舖頭打工，佢也要養大你的。打工是另一件事，不論在邊處打工，冇話白做之理，受人工是天公地道之事。莫講做父母，做夫婦都好話，比方你係我老婆，當然我要養你，但是你在我舖頭洋行做女秘書嘅話，我一樣要支人工給你的。」（七一二）

歸心

谷力

廿一　文靜的新嫂嫂

一家人圍住大圓桌坐下，南珠忙着斟茶倒水，還把尹老媽預備好的水果搬出來。

向中，念中嘴裏大嚼水果，眼睛却在松川美子身上打轉。向中調皮，他湊近尹老媽耳朶說：

「大哥給你和爸爸介紹新嫂子，怎麼就不給我們介紹介紹？」

「忙什麼？小鬼！」尹老媽瞪了他一眼。

倒是南掌人警醒，他連忙接上去說：「噢，這兩個小兄妹就是向中和念中吧，人長得高大了。來，大哥給你介紹。」他一手把一對小兄妹拉到松川美子身邊，「她就是你們的大嫂子。」

松川美子帶着笑容，溫柔地撫摸着兩個小孩的頭。

「大哥，你忘記了我啦！」南珠裝個生氣的表情。

「噢，大哥該打。」南掌又對美子說，「這是我的二妹，她叫南珠，你跟我叫她南珠就是。」

松川美子站起來，又是向南珠深深地行了個禮。

「好啦，好啦，大嫂子剛到步，還沒有歇過就忙壞了。」尹老媽心疼地拉着新媳婦坐下來，給她遞上一大塊削好的水果。「從今以後是一家人了，你就別拘束啦，你當這裏就是你日本的家好了！」

尹福生跟兒子拉拉扯扯的談了一些日本的社會近況，那邊尹老媽已經在催着吃晚飯了。

晚飯後，尹福生夫婦識讓兒子、媳婦早點休息，有話留待第二天再談。可是，向中、念中却到爸媽一轉身，又把新嫂子纏住了，他們要問，爲什麼日本人也要嫁給中國人？爲什麼日本人也會說中國話？南掌好容易才把兩個小鬼打發走了。

入口船期預告

船名		往來港口	月日	公司
邊城琪	BENVRACKIE	英國	1月24	邊行
海洋	OCEANIC	曼谷	1月24	川綺
安娜碧琪	ANNA BAKKE	星洲	1月24	鱗行
利輝	RAVI	新加坡	1月24	東海
東偉	TONG WEE	福州	1月24	联福
銀洲	NGAN CHAU	台灣	1月24	太來
朝福神丸	ASAFUKUJIN MARU	橫濱	1月24	小山
茱莉塔	JURATA	日本	1月24	天祥
幾春丸	IKUSHUN MARU	日本	1月24	川綺
蒙高基	MONGUGAI	印度	1月24	非士高
士打法蘭堅	STRAAT FRANKLIN	日本	1月24	渣華
東寶丸	TOHO MARU	名古屋	1月24	大信
青洲	TSING CHAU	台灣	1月24	太來
華盛頓	WASHINGTON	美國	1月24	渣甸
士打登加	STRAAT TANDA	新加坡	1月24	渣華
長崎	NAGASAKI	歐洲	1月24	寶隆
大利亞	TERRIER	新加坡	1月24	多利順
大華士泰	TRAVESTEIN	馬尼拉	1月24	捷成
香港榮華	H.K.GRACE	曼谷	1月25	新興行
羅薩列俄丸	ROSARIO MARU	日本	1月25	大阪
林寶	FILOMENA LEMBO	日本	1月25	天祥
高士拿	KOSTRENA	日本	1月25	華林
意榮	E YUNG	美國	1月25	港鄉
大家泰	TAGAYTAY	加拿大加州	1月25	多利順
太平洋之熊	PACIFIC BEAR	三藩市	1月25	太平洋
榮城	KOTA MAKMUR	上海	1月25	太平
嘉娜馬士基	CLARA MAERSK	美國	1月25	捷成
美國郵	AMERICAN MAIL	西貢	1月25	福來
三藩市	SAN FRANCISCO	美國	1月25	海陸
大溪地丸	TAHITI MARU	日本	1月25	三利
祈福馬士基	CLIFFORD MAERSK	美國	1月25	福來
航友	GRAND NAVIGATOR	日本高雄	1月25	海陸
美國太陽神	AMERICAN APOLLO	美國	1月25	美輪
謝利寶丸	TJIREBON MARU	日本	1月25	日郵
士打自由城	STRAAT FREETOWN	南非西非	1月25	渣華
芝大隆	TJITARUM	東非	1月25	渣華
協泉丸	KYOSEN MARU	日本	1月25	中央
鳳隆丸	HOURYU MARU	日本	1月25	協成
諾花亞	NORDFARER	日本	1月25	渣甸
安寶	AMPAL	新加坡	1月25	新興行
順儀	FELICITY	金邊	1月26	順利
阿里士泰力	ARISTANAX	日本	1月26	大阪
正洋丸	SHOYO MARU	日本	1月26	東洋
春光丸	SHUNKO MARU	橫濱	1月26	小山
大川丸	OHKAWA MARU	日本	1月26	海聯
邊雅高	BENARKLE	英國	1月26	邊行
京都	KYOTO	高雄	1月26	港鄉
邦加美耶	BUNGAMELOR	歐洲	1月26	萬邦
三寶壟丸	SEMARANG MARU	日本	1月26	日郵
愛瑪碧琪	EMMA BAKKE	星洲	1月26	鱗行
拉不拉打丸	LA PLATA MARU	日本	1月26	大阪
荷蘭丸	HOLLAND MARU	南非	1月26	川崎
勝拿	SIENA	日本	1月26	寶隆
士打荷蘭	STRAAT HOLLAND	南美南非新加坡	1月26	渣華
庸風丸	YOSEI MARU	日本	1月26	天祥
月星	MOON STAR	馬尼拉	1月26	新光
茂華	MOCKHWA	馬尼拉	1月27	太古
羅拔馬士基	ROBERT MAERSK	日本	1月27	捷成
維奧拉	VIOLA	新加坡	1月27	小山
瑞星	STAR ALDEBARAN	日本	1月27	福來
豐南丸	HONAN MARU	日本	1月27	泰山
成都	CHENGTU	日本	1月27	太古
墨西哥丸	MEXICO MARU	新加坡	1月27	大阪
蒙大那丸	MONTANA MARU	墨西哥灣	1月27	川崎
嘯安丸	SHOAN MARU	日本	1月27	東洋
大川	TACHUAN	新加坡	1月27	新興行
加利沃	KALEMYO	仰光	1月27	新興行
寶康	POHANG	曼谷	1月27	新興行
天雄	HTANTAWAYWA	仰光	1月27	新興行
民寶	TERESA	曼谷西貢	1月28	順昌
大和丸	YAMATO MARU	日本	1月28	三利
華利吉	WAALEKERK	歐洲	1月28	渣華
陸洲	LUK CHAU	波斯灣新加坡	1月28	太來
士打陶華	STRAAT TOWA	上海	1月28	渣華
八重春丸	YAEHARU MARU	日本	1月28	協成
芝利旺	TJILIWONG	新港	1月28	渣華
東方嘉年華	ORIENTAL CARNAVAL	新加坡	1月28	港鄉
明石山丸	AKASHISAN MARU	日本	1月28	大阪
珊瑚公主	CORAL PRINCESS	馬尼拉	1月28	太古
愛蓮碧琪	ELLEN BAKKE	三藩市	1月28	鱗行
悠光丸	YUNKO MARU	名古屋	1月28	小山
小山丸	OYAMA MARU	[illegible]	1月28	小山
寶利怡美利	PABLOEVERETT	日本	1月28	福來
華蓮天	VALENTINE	日本	1月28	捷成
邊來路	BENLOYAL	高雄	1月29	邊行
皮利亞士	PELEUS	門司	1月29	太古
蘇州	SOOCHOW	澳洲高雄	1月29	太古
彌和丸	YAWA MARU	日本	1月29	東洋
桑力士	SONEX	金邊	1月29	中太
太士來	TYSLA	日本	1月29	多利順
山京丸	SANKYO MARU	日本	1月29	大阪
金隆丸	KINRYU MARU	神戶	1月29	永泰
松隆丸	SHORYU MARU	神戶	1月30	永泰
勝海丸	YOKAI MARU	日本	1月30	[illegible]

出口船期預告

歐洲線

船名		開往港口	月日	公司
施利來	SEINE LLOYD	地中海	1月24	渣華
威爾士丸	WALES MARU	漢堡歐洲	1月25	[illegible]郵
茱莉塔	JURATA	漢堡歐洲	1月25	天祥
邊凱	BENCAIRN	倫敦漢堡	1月25	邊行
林寶	FILOMENA LEMBO	意大利	1月26	天祥
高士拿	KOSTRENA	的港南斯拉夫	1月26	華林
汎德灣	PANDO GULF	漢堡歐洲	1月26	鱗行
大華士泰	TRAVESTEIN	漢堡歐洲	1月26	捷成
勝拿	SIENA	漢堡歐洲	1月28	寶隆
威利吉	WAALEKERK	地中海	1月29	渣華
歐美亞士	EUMAEUS	利物浦	1月31	太古
摩塞士泰	MOSELSTEIN	漢堡歐洲	1月31	捷成
烈娜些亞	RADNORSHIRE	倫敦漢堡	1月31	渣甸
邊來路	BENLOYAL	倫敦漢堡	2月1	邊行
皮利亞士	PELEUS	利物浦	2月1	太古
平戶	HIRADO	漢堡歐洲	2月2	寶隆
立端多巴士	NEPTUNE TOPAZ	倫敦漢堡	2月2	福來
運高時	VAUCLUSE	倫敦漢堡	2月3	沙哈
邦加美耶	BUNGA MELOR	安化倫敦漢堡	2月4	萬邦
高武丸	KOBU MARU	漢堡倫敦利物浦	2月4	泛洋
邊華勵	BENVALLA	漢堡倫敦	2月6	邊行
亦榮	YEH YUNG	漢堡倫敦	2月6	港鄉
加巴亞	CAPRAIA	地中海	2月7	沙哈
麥列德斯	MAX REICHPIETSCH	北歐洲	2月7	東亞
施施吉	STEENKERK	北歐洲	2月8	渣華
寶麗娜	BORIBANA	漢堡歐洲	2月8	寶隆
寶雖西亞	BORUSSIA	漢堡歐洲	2月8	捷成
施羅達吉	SLOTERKERK	鹿特丹歐洲	2月8	渣華
希爾	HEL	漢堡歐洲	2月10	天祥
岩手丸	IWATE MARU	黑海	2月10	日郵
富臨些亞	FLINTSHIRE	倫敦漢堡	2月10	渣甸
沙仙士泰	SACHSENSTEIN	漢堡歐洲	2月12	捷成
基士頓馬士基	CHRISTIAN MAERSK	漢堡歐洲	2月12	捷成
柯朗寶	OKONSAY	南安普頓	2月12	鱗行
施福	CERVO	意大利	2月12	渣華

印·巴·中東線

船名		開往港口	月日	公司
長興	EVER LIGHT	波斯灣	1月24	大信
淡路山丸	AWAJISAN MARU	近東	1月24	大阪
日宏丸	NIKKO MARU	吉大港	1月25	大阪
銀洲	NGAN CHAU	波斯灣	1月26	太來
青洲	TSING CHAU	紅海	1月26	太來
榮城	KOTA MAKMUR	紅海	1月27	太平
瑞星	STAR ALDEBARAN	波斯灣	1月28	福來
明石山丸	AKASHISAN MARU	紅海	1月29	大阪
太士來	TYSLA	波斯灣	1月31	多利順
吉野山丸	YOSHINOSAN MARU	波斯灣	1月31	大阪
東城	KOTA TIMUR	波斯灣	2月1	太平
高來丸	KORAI MARU	[illegible]	2月4	[illegible]
萬利怡美利	MANOLOEVERETT	加城仰光	2月5	福來
日武丸	NICHIBU MARU	紅海	2月6	日郵
力亞連	NICOLINE	波斯灣	2月11	捷成
寶星	STAR PROCYON	波斯灣	2月15	福來
加利彌	GALINI	吉布底依力	2月19	新興行

東南亞線

船名		開往港口	月日	公司
勝隆丸	SHORYU MARU	新加坡	1月24	海聯
大華山	TAIWAHSHAN	曼谷	1月24	順昌
協瑞丸	KYOZUI MARU	新加坡巴生港	1月24	中央
金城	GOLDEN CITY	新加坡	1月24	順源
同豐	TUNG FONG	西貢	1月25	海運
寶德	KARANA III	雅加達泗水	1月25	亞非
謝利寶丸	TJIREBON MARU	新加坡印尼	1月25	日郵
民安	MAN ON	金邊	1月26	遠華
大溪地丸	TAHITI MARU	西伊里安	1月26	三利
三寶壟丸	SEMARANG MARU	新加坡印尼	1月26	日郵
大川丸	OHKAWA MARU	新加坡	1月26	海聯
金山	KIM SAN	西貢	1月27	明仁
乾元	CENTRAL MAKER	金邊	1月27	偉華
庸風丸	YOSEI MARU	新加坡巴生	1月27	天祥
永寧	WING NING	亞庇山打根	1月27	聯順
德樂	TELUK BANTEN	印尼	1月28	泛亞
羅拔馬士基	ROBERT MAERSK	西貢新加坡	1月28	捷成
春光丸	SHUNKO MARU	馬尼拉	1月28	小山
東偉	TONG WEE	新加坡馬六甲	1月28	联福
順儀	FELICITY	西貢金邊	1月28	順利
豐南丸	HONAN MARU	新加坡巴生	1月28	泰山
寶成	PALVIA	印尼	1月29	亞非
八重春丸	YAEHARU MARU	新加坡巴生庇能	1月29	協成
大和丸	YAMATO MARU	亞庇納閩	1月29	三利
寶利怡美利	PABLOEVERETT	新加坡印尼	1月29	福來
永通	YUNG TUNG	西貢	1月29	海運
華蓮天	VALENTINE	印尼	1月29	捷成
華耶富納	WAJABULA	印尼	1月30	通裕
月寶丸	GEPPO MARU	新加坡巴生	1月30	中央
金隆丸	KINRYU MARU	曼谷	1月30	永泰
民興	TERESA	西貢金邊	1月30	順昌
山京丸	SANKYO MARU	新加坡	1月30	大阪
勝海丸	YOKAI MARU	新加坡	1月31	[illegible]
松隆丸	SHORYU MARU	新加坡巴生	1月31	永泰
聯合	LIEN HOPE	亞庇汶萊	1月31	海聯
利通	JAGUAR	西貢	1月31	利通
桑力士	SONEX	金邊	1月31	中太
第45義宗丸	GISO MARU No.45	古晉	2月2	海聯
泗水丸	SURABAYA MARU	新加坡印尼	2月3	日郵

基隆·釜山·日本線

船名		開往港口	月日	公司
菲島怡美利	JOHNEVERETT	沖繩日本	1月24	福來
綠敏娜	RABOCHAYA SMENA	日本	1月24	非士高
海洋	OCEANIC	日本	1月25	川綺
英邁些亞	FLINTSHIRE	日本	1月25	渣甸
希爾	HEL	日本	1月25	天祥
航友	GRAND NAVIGATOR	日本	1月25	海陸
利輝	RAVI	日本	1月26	東海
蒙高基	MONGUGAI	日本	1月26	非士高
海龍	HAI LONG	基隆	1月26	東海
士打自由城	STRAAT FREETOWN	日本	1月26	渣華
惠來	HUEI LAI	基隆	1月26	東海
月星	MOON STAR	釜山	1月27	新光
士打荷蘭	STRAAT HOLLAND	日本	1月27	渣華
台灣	TAIWAN	基隆	1月27	太古
茂華	MOCKHWA	釜山日本	1月28	新興行
維奧拉	VIOLA	日本	1月28	小山
寶康	POHANG	釜山日本	1月28	新興行
天雄	HTANTAWAYWA	日本	1月30	新興行
加利沃	KALEMYO	日本	1月31	新興行

非洲線

船名		開往港口	月日	公司
夏灣拿丸	HAVANA MARU	西非	1月24	大阪
羅薩列俄丸	ROSARIO MARU	羅倫素馬貴士	1月26	大阪
士打法蘭堅	STRAAT FRANKLIN	西非	1月28	渣華
諾花亞	NORDFARER	南非	1月28	渣甸
芝利旺	TJILIWONG	東非	1月30	渣華
士打陶華	STRAAT TOWA	西非	1月30	渣華
明倫山丸	MEIRINSAN MARU	東非	1月31	大阪
壯威	JOINVILLE	德班西非	2月3	沙哈
東非萬事達	S.A.MORGENSTER	南非	2月7	渣甸
日出丸	HIDE MARU	南非	2月8	大阪
烏干達	UGANDA	東非	2月8	渣甸
箱根山丸	HAKONESAN MARU	西非	2月9	大阪
牙買加丸	JAMAICA MARU	西非	2月10	川崎
馬連馬士基	MAREN MAERSK	角城西非	2月10	捷成
萬寶路	MAURICE M'POLO	西非	2月10	日郵

美洲線

船名		開往港口	月日	公司
蘭加馬地	RANGAMATI	紐約新奧爾良	1月24	東海
多利杜文	DOLLY TURMAN	墨西哥灣	1月24	美輪
施利馬士基	CECILIE MAERSK	紐約	1月24	捷成
宜安	I ON	紐約波地太摩	1月24	勝利
海洋	OCEANIC	中南美洲	1月25	川綺
華盛頓	WASHINGTON	西雅圖溫哥華	1月25	渣甸
大利亞	TERRIER	紐約費城	1月25	多利順
羅薩列俄丸	ROSARIO MARU	南美	1月26	大阪
美國太陽神	AMERICAN APOLLO	紐約	1月26	美輪
美國郵	AMERICAN MAIL	西雅圖溫哥華	1月26	福來
祈福馬士基	CLIFFORD MAERSK	紐約哈里法克斯	1月26	捷成
阿雲寶	AVONBANK	溫哥華	1月26	天信
安娜碧琪	ANNA BAKKE	溫哥華	1月27	鱗行
蒙大那丸	MONTANA MARU	西雅圖溫哥華	1月27	川崎
拉不拉打丸	LAPLATA MARU	紐約	1月27	大阪
阿里士泰力	ARISTANAX	墨西哥灣	1月27	大阪
大島丸	OHSHIMA MARU	溫哥華加勒比海	1月27	川崎
香港榮華	H.K.GRACE	查里斯頓紐約	1月28	港鄉
愛瑪碧琪	EMMA BAKKE	溫哥華	1月28	鱗行
京都	KYOTO	基利士多寶沙灣拿	1月29	太古
美麗來	MERSEY LLOYD	墨西哥灣	1月30	渣華
姬路丸	HIMEJI MARU	中西美洲	1月30	日郵
巴拿馬	PANAMA	美國	1月30	海陸
東方嘉年華	ORIENTAL CARNAVAL	溫哥華中美	1月31	港鄉
太平洋之熊	PACIFIC BEAR	加州	1月31	太平洋
芬崙	FERNCLIFF	紐約波士頓	1月31	多利順
宗島丸	MUNESHIMA MARU	[illegible]	2月1	川崎
阿拉斯加郵	ALASKAN MAIL	西雅圖溫哥華	2月1	福來
天馬利	TEMERAIRE	溫哥華	2月1	多利順
豐和丸	HOWA MARU	加勒比海	2月2	泛洋
啓甸娜	KYRA KATINA	[illegible]	2月2	勝利
庫拉蘇俄丸	CURACAO MARU	紐約	2月3	大阪
埃打荷	IDAHO	加州	2月3	渣甸

澳洲線

船名		開往港口	月日	公司
國泰	CATHAY	澳洲	1月26	鱗行
美路士	MILOS	澳洲	1月26	福來
愛蓮碧琪	ELLEN BAKKE	西澳洲	1月29	鱗行
成都	CHENGTU	新幾內亞南太平洋	1月30	太古
東鋒	EASTERN ROVER	澳洲	1月31	渣甸
蘇州	SOOCHOW	澳洲	2月3	太古
美珊碧琪	MARTHA BAKKE	西澳洲	2月7	多利順
芝萬宜	TJIWANGI	澳洲	2月10	渣華

大

重申支持越人民抗美到底

我外交部發表聲明

西歐共同市場十國集團簡介

國家：西德、法國、意大利、荷蘭、比利時、盧森堡、英國、挪威、丹麥、愛爾蘭

人口：十國共計二億五千八百萬人。

國民生產總值：十國共計六千二百六十億美元（約爲美國三分之二）

黃金外匯儲備：十國共佔資本主義世界黃金外匯儲備的百分之三十六點七九（比美國多一倍半）

瑞典首相接見我……

海天集

從「春牛圖」說起

龍韻

一個墳場 一個教訓

——再談「奠邊府大捷」

古若子

西窗影話

美國印第安人的宣言

聶紺弩(?)

東翻西看集

大公園

誰統治美國

〔美〕杜霍夫著　年譯

二十一　上流階級的標準資格

「從心所欲」？

廣東先生

在濃煙翻滾中

影劇手記

唱出了革命豪情

奠邊府

圖：陳　全　文：道　明

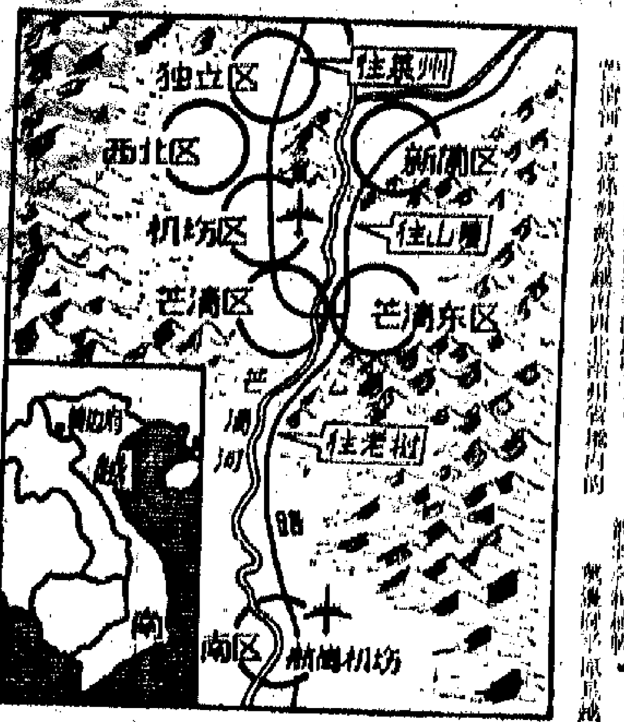

手足冰冷夜尿頻

鍾　庸

天地中

方土志

惠刊廣告
請撥電話：七二六九八〇

利舞臺·海運　普慶·珠江　紐約·大華·金冠
今天獻映　鐵虎將
今天續映　奠邊府大捷
俠客行(?)

麗斯　今天四場仍映　神槍手救小勇孤兒

百樂門　今天獻映　飛天女大盜

高陞　今天電影暫停　奠邊府大捷

銀都　丈夫變了心　奠邊府大捷

南洋(?)　猿女復仇記　暫停　奠邊府大捷

南華　滿江紅　又三年　奠邊府大捷